廣告價目

售與外洋來者製版價廉物美日臻完善如蒙光顧有以印刷各種文件交托承印及購買刷印物品刊登告白者格外克己 本報營業部謹啓

價目 月起碼按日分寄半年全年照算郵票代價按九折計算

報出售價目 每塊大洋六元 津浦鐵路行車時刻表每塊大洋六元

杭州 珠寶巷 其餘各省會商埠均有通滙機關並與中南金城大陸銀行合設準備庫及儲蓄會於上海天津漢口等處

外國內 總理 專務理事 京行總經理

乙丑歲 本報每日兩大張星期一單出正張 本報出版第二十二年第七千八百二十六號 郵政局特認爲新聞紙類

北京日報

PEKING YIH PAO,
Chen Kiang Hutung,
Hatamen Street,
PEKING, CHINA.

本報在東城鎮江胡同 電話東局一百五十一號
分館在外城李鐵拐斜街 電話南局六百四十五號

本報京外各處分館 一在天津東馬路電話五百七十號 一在開封相國寺後街 一在彰德府城內 一在奉天城內 一在洛陽商埠南門內 一在鄭州大街

本報告白刊例
短行(版面四分之一長)每行每日刊費大洋五角 長行(版面二分之一長)每行每日刊費大洋一元 刊登一月九折半年八折 全年七折核算(均以五號字計) 地位隨時移動 加指定地位加倍收價 另費先付 專論刊登刊例

徵求

敝人素患鼻症今欲徵求讀者如介紹此症名醫國手者無勝感謝但無用手術爲佳 文綵洋行總理卜樂三謹啓 崇內大街三十號

紅煤到京

貨高價廉 歡迎賜顧 順治門西城根成興順煤棧啓 電南一七四三號外六九

國民代表會議議員同人啓事

敬啓者同人等爲聯絡情感互通聲息起見特於北京宣內絨線胡同前牛肉灣十九號組織國民代表會議議員通訊處凡我在京內京外同人務請迅將姓名住址開單寄下以便通訊是爲切盼 電話南局一一五九處

海龍保腎丸

海龍保腎丸、是中美藥廠最著名的奇藥、藥品亦極有價值、藥料採用海龍之精、佐以貴重補劑、製成此丸、故風行天下莫不交贊、主治精神短少腎虛陽痿遺精滑精、易洩、忘動、腦力疲、風濕痿痺、腰酸骨痛、頭暈不衰、無分男婦、均可服用每瓶定價洋一元、半打五元 北京青雲閣內樓上華歐藥房代售 天津河北大胡同麗生藥房總售

神相僧重來

廣東鼎湖山退院方丈空空子法師前以相術來遊京師爲吾人指示迷津獲益不淺近者遍歷各省重來京師其術尤精又得諸經驗矣特爲登報以志欽佩(住址)寓京前門外觀音寺街西頭觀音寺內(談相時間)每日午前八時起午後六時止借電話南局二二二六

介紹人 孫寶琦 王克敏 陸宗輿 呂調元 王達 于冲漢 林縄武 沈其昌 李準 黃漢翔 龔積柄 趙泰源 朱汝珍 黃明新 畢桂芳 胡棟朝 梁廣照 舒鋆 彭秀康 唐天喜 同啓

奉送滬報全年

即日起在乙丑內定(滬報)全年(計洋六元)奉贈(實用家庭寶庫)全部(中西格言叢輯)二十集共計值實洋四元六角 即日起在乙丑年內定(滬報)半年(計洋三元五角)奉贈(實用家庭寶庫)全部計值實洋三元 此項辦法祇限總館欵須一次繳足 郵費一元四角 匯兌不通之處請用郵票代洋九折實收索閱樣報附郵一分 本報已出十二年間日出每日出二張 ▲有公正之評論 ▲有翔實之新聞 ▲有奇趣之秘聞 ▲有雅潔之文藝 ▲有珍貴之銅圖 ▲有諷世之插畫 上海北山西路 華文滬報總館

世外仙大算命卜卦

兼 堪 輿 家 到 京

世外仙者籍隸湖湘家傳詩禮對於命卦地理研究經二十餘年洞悉玄妙現寓北京西城宮門口觀音寺衚衕廣善寺同人有請其算命者有請其卜卦者有請其看風水者(其價甚廉詳價格表)禍福吉凶未來已往實之精確應驗如神誠可謂哲學無雙邵雍再世特登報紙用作介紹

介紹人 鮑丙辰 胡百鎔 張之堃 關賡泉 李昭觀 莊陵蘭 劉國楨 彭誉慶 趙汝謙 俞誠 周俣 金震聲 金巨堂 金世中 周振東 周霖 仝啓

一藥醫百病

古語云〇百病百藥醫〇就是合數藥而成之丸散膏丹〇亦祇能治一部分之疾病〇現在藥物學日益進步〇始有一藥醫百病之百齡機奇藥發明〇茲將經過醫學士化學家證明之百齡機功效〇略舉於左〇

▲屬於消化系之胃呆。胃痛。膨脹。腹痛。食積。嘔吐。消化不良等症。

▲屬於排洩系之腎虛腰痛。小便短赤。大便乾隔。皮膚枯憔等症。

▲屬於循環系之血虧。血枯。心悸煩悶等症。

▲屬於神經系之腦弱。頭痛。腦貧血。腦充血。健忘失眠。神經衰弱。等症。

▲屬於生殖系之陽萎。遺精。血枯。經閉。多年不孕等症。

凡患上列各症〇服百齡機俱有奇效〇無病人服百齡機有强筋健骨〇却病延年〇返老還童之功〇

百齡機 每瓶大瓶二元每打廿元 每瓶一元每打十元

總發行所 上海九福公司

分發行所 上海 中法藥房 中西藥房

各大藥房均有出售

重刊尹真人閻闢仙經 劉宗師修真答問 出版

東華正脈皇極闔闢仙經乃尹蓬頭真人撰此書與太一金華宗旨相輔而行宏覺院已將金華宗旨重刊故亦將此書繼續出至劉宗師修真答問亦爲丹經中之善本向係秘密傳鈔未有刻本今亦一併刊出兩書合訂售價仍大洋四角京外各省埠另加郵費三分發售處爲北京東城鎮江胡同北京日報分館及天津東馬路北京日報分館前門外李鐵拐斜街北京日報分館 宏覺院出版部啓

重刊金蓋山原本太乙金華宗旨出版

此書爲脩道之要書以金蓋山原本爲眞本非現時坊刻之本所能比擬也 蓋現時坊刻之本删去其重要各點已失其眞相現由宏覺院重刊每部價銀大洋四角外埠 加郵費三分交北京東城鎮江胡同 北京日報館 前門外李鐵拐斜街 北京日報分館天津東馬路北京日報分館均代售

京綏鐵路管理局標購各種道木廣告

交通部直轄京綏鐵路管理局現須定購各種道木業經呈奉交通部核准登報招標承辦計需購鐵道所用之枕木八萬根山洞特別枕木一千根道岔木一萬零七百三十根木質以松木檢木楸木柞木爲宜本國產或外國產均可交貨日期自十四年十二月起至十五年三月底止交貨地點在天津新河碼頭或天津東車站濟口劉家廟車站至付欵辦法將價欵分爲五批自十五年一月起至五月底止按月付欵五分之一願承辦者即來北京西四牌樓羊肉胡同本局總務處材料課繳納投標押欵洋三千元(此項押欵得任用現欵或交通部認可之銀行之實欵保單或交通部認可之證券替代之)領取標單標封以便填寫依限投標本局定於十四年十一月三十日下午四時開標選擇木質價値均屬相宜者訂購並不限定一家全數承辦其他另有章程於各商來局領取標單時隨同發給特此廣告

梅毒痳疾之魁星

梅毒…痳疾豈非爲受痛苦最烈之病症乎 患者諸君請立至醫生處如患梅毒以法國九一四注射如患痳疾用斯多凡而所治療 各大醫士鑒如蒙詢問該藥詳細情形請函致上海法商立興洋行或卜內門洋行當有美麗詳細說明書寄呈特此通告 上海法商立興洋行卜內門洋行仝啟

大前門香烟

分大號普通兩種

吸大前門如身入桃源此中佳趣不足爲未曾吸過者道也

B.A.T

用中國人工在中國製造

命令

臨時執政令
海軍總長林建章呈司長高心顧患病懇辭職高心顧准免本職此令
中華民國十四年十二月十日

緊要新聞

●又有四省聯盟空氣

關於吳佩孚張宗昌李景林合作之事　雖已日有所聞　但據某方消息　此次合作者不僅吳張李三人　北方某省（附近直魯間之省份）爲自衛起見　亦已加入　其條件係吳佩孚出兵攻豫　某省卽乘機出口口關　不久卽可實現等語　姑誌之以待將來　（辰）

●內亂中之外患

▲日已增兵南滿
▲俄又進兵庫倫

據外交界消息　中國年來內亂事小　外患實大　緣蘇聯兩國有不安之狀態　日本借口保護僑民增兵兩萬　進駐南滿鐵路（參看別條）　而蘇俄方面亦下動員令　出兵三十萬　將由庫倫進兵　觀勢兩強　擬首先侵入中國　次及朝鮮日本　或至影響亞東全局云　（于）

●豫晉又有開火之傳說

▲謂由新鄉進攻晉城
▲馮之代表仍在太原

日前復傳娘子關外豫晉兩軍開火之說　嗣已証明其不確　昨據某方報告　馮玉祥之代表雖仍在太原繼續努力於國晉兩方之妥協　但豫軍已由新鄉進攻晉城　八日夜間雙方開始接觸云云　此項報告確否　姑誌以備一說（之）

●內閣組織問題昨訊

中央政府因受戰事影響　各部院長官脫逃殆盡　中樞陷於停頓之境　許雋人組閣雖經各方面贊成　但一以財長負責無人　一以當此軍書旁午　實力系對於閣員支配極爲淡視　許氏素抱面面俱到宗旨　閣員既不爲實力系推荐　本人又不敢擅作主張以開罪於人　故雖谷允組閣　而迄未實現也　聞新任財長陳錦濤已于前日抵京（見別條）許閣雖關已去一半　外傳許閣成立之期　須待直隸軍事解決之後方能應運而生云云　此說又屬不確　蓋許閣難關在於陳錦濤不肯就職　陳不就職　則財政負責無人　陳若肯就職　則各閣員問題自易解決　聞許昨日奔走勸駕　許閣成立之期　或將不遠　然聞許氏組閣沉悶原因　係某方表示決不加入一人所致　前日下午段執政復召集會議　促許從速着手　許于昨日上午赴協商時局問題　在東城某宅宴請國民軍及民黨諸要人　席間談及組閣事　吳稚暉謂其本人甚盼段祺瑞卽放棄政權　以其餘年專從事于教育實業慈善等事業　中央于段去之後　組設一政務會議　會議委員由各方提出充任　復謂許曰　君爲人尚乾淨　余盼君現仍辦國民會議　至將來或能充政務會議秘書長云云　許當以吳所言質之李石曾　李謂吳言甚對　君（指許）其注意爲要　許聞言首肯者再　據此情形推測　許組閣之念又恐漸懈云　（下又）

●昨日京津間之戰報

▲楊村究爲一軍佔領否
▲馬廠靜海似直軍稍得手
▲二軍增調胡旅助戰
▲國民軍攻李之戰略
▲李景林由德回津

國直兩軍開火後　京津路戰事　國軍張之江所統之各部　於昨晨三時復下緊急命令　分兩路向直軍進攻　第一路楊村正面由韓復榘率迫擊炮隊攻楊村北岸　第二路北通州南端山地之騎兵兩旅步兵沿河西務攻北倉之背　大約國軍對楊村正面取守勢　對左翼之河西務取攻勢　蓋河西務在北通州南端　進攻北倉較諸正面爲易　預料昨晚該處必有大戰　勝負今明當可分曉　外傳楊村已於昨晨攻陷　仍難証實　茲錄一軍參謀處報捷官電如次　（銜略）楊村敵人今日與我軍游擊隊小有衝突　卽行退却　韓旅已抵權廠鎮　葛旅許團已由張莊前進　劉團已由皇后店前進中　知關錦念　特此奉聞　參謀處張萬蒼蒸（十日）印　馬廠現仍在直軍手中　直軍守此地者　人數約爲二萬人　李景林七日并曾親率僚屬　前往該處巡師　歷半日之久　始回天津　前日因第二軍劉繼邦旅已開抵馬廠附近　雙方遂以砲火相見　今正在激戰之中　但青縣昨據官電謂已被二軍史宗法旅攻克矣　茲錄其捷電原文如下　萬急北京化石橋二軍辦公處史處長鑒　弟旅於本月三日由保定向東出發　七日到大城東南之蘇莊　敵人據黑龍口乾河要隘中　深濠堅守　負嵎自固　我軍沿子牙河一帶乘勢進攻　於庚日下午八時佔領青縣　奪獲大砲兩門　機關槍數架　步槍四百支　敵人約一師　退至青縣以北防守　我旅於今晨沿運河兩岸向前進攻　敵因後路被我截斷　死力拒守　頑强抵抗　我旅猛勇進攻　敵勢不支　向馬廠逃竄　現我旅與十三旅已將馬廠包圍　賊勢極形窮蹙　指日可下　嗣後戰況　再當詳陳　弟史宗法叩青（九日）印　國民二三軍担任南路作戰　遮斷津浦路直魯兩軍之聯絡　故以全力包圍滄州　一面由任邱攻文安靜海　徐永昌旅確於七日佔領泊頭　卽向馬廠夾攻　惟直軍以此路係爲退路　關係生死存亡　以重兵全力死守　徐永昌旅甚難得手　據傳復退守泊頭　現馬廠靜海仍在直軍手中　鄧寶珊以此路戰事頗爲吃緊　本人已於前日由保定出發　親往大城指揮　據云直軍在靜海馬廠約有五混成旅之多　此路勢不免有一番惡戰　國民軍方面恐兵力不敷分配　復調胡景銓一旅前往補充　胡駐河南汜水　現已開拔抵保　李景林亦在馬廠努力與張宗昌聯絡　昨又急電向濟南乞援云　又昨午外傳李爽愷反戈　李景林已逃租界　惟以戰況觀之　似不甚確　且直軍北路雖告失敗　而靜海馬廠方面似頗得手　李更不至卽行逃走云云　又天津十日電　據某方消息　張之江分兵兩路　一由廊房攻楊村　一由葛魚城取三河　楊村方面兩軍前部業已接觸　唯戰事不甚劇烈　聞係一種戰略　將俟西部鄧部進佔青縣後　一軍方施猛擊　以期一蹴入津　樊鍾秀部有已佔領子牙鎮說　青縣方面兩軍夾子牙河劇鬥　勝負尚未判明　又外人方面無線電訊　李景林在德州已與張宗昌晤面　密談甚久　昨日乘原車返津云　（品雷已）

●關會第二委員昨日開會

▲蔡廷幹提出修改稅則章程案
▲王正廷提出兩項之重要宣言

關稅特別會議過渡辦法第二委員會昨日（十日）是期四上午十時在居仁堂舉行第五次會議　王正廷博士主席　各會員均出席　蔡督辦代表中國委員團提出中國委員團須訂修改稅則章程提議案　並申述下列編訂貨價引言　其原文如下（一）編訂貨價引言　查厘訂稅則必先調查貨價　從前中國因條約上之關係　稅則出於協定　因之每過雙方派員協議修改稅則之時　其編訂貨價亦出於協定　中國政府前在華府會議席上要求先收回調查貨物之自由　並應用自動修改之原則　以免每次修改多所延擱　故九國間關於中國關稅稅則之條約　內有預訂章程　由特別會議議定之規定　今本會議已一致承認中國之關稅自主權　且規定將於一九二九年一月一日起實行　屆期編訂貨價之事當然依照中國政府之法令辦理　惟在過渡期間仍依據華會之精神　擬具修改稅則章程草案（卽編訂貨價之手續）提交本會　卽請各代表仍本華府會議贊助中國之意　予以考量焉　（二）預訂修改稅則章程提議案　（卽編訂貨價問題）一按華府會議中所訂中國關稅條約第四條規定修改稅則之辦法　其條文如左　中國進口貨海關稅表　按照第一條　立卽修改完竣四年後應再行修正　俾能確依按照稅率與二條中特別會議所定者相符　再行修改之後　爲同一目的起見　應將中國進口貨海關稅表每七年修改一次　以替代中國現行條約每十年修改之規定　爲免除延擱起見　凡按照本條約所爲之修訂　應由第二條所稱特別會議厘定章程辦理之　二又按以前每屆修改稅則　因種種關係　或則集會愆期　或則會議期中事務停頓　或則稅則已訂　施行遲滯　是以上開九國條約對於免除延擱一層　特加注重　現在特別會議厘定章程　自應將一切就擱之原因悉予免除　以符訂約之初意　三又按修改稅則之關鍵　在隨時調查貨價　故中國政府於此已特加注意　俾修改稅則時足資應用　四又按以前稅則　雖經三次修改　然從未及切實值百抽五之數　以致中國未獲享受條約上應得之權利　損失甚鉅　故卽在過渡時期之稅則　欲保持其按值所徵之稅率　非與中國以自由修改之機會　不能見效　五現在特別會議旣經召集　自應遵照關稅條約之規定　厘定修改稅則之章程　作爲關稅自主以前過渡時期適用之臨時辦法　故中國代表提出下述章程草案　請與會各國代表共同討論　並與同意（甲）在關稅自主以前過渡時期　擬於前次修改（民國十一年卽一九二二年）完竣滿四年（民國十五年卽一九二六年）修改一次　其修改時應以中國所調查最近一年內之平均躉售市價爲標準　此項市價　扣除該貨稅率之數及百分之七之雜費　卽爲進口貨完稅價格　如遇有必要時　中國政府得以進口貨價之指數表爲參考（乙）現行進口稅則期滿前七個月　中國政府應將新稅則草案通知本會議列席各國公使館　各國對於此項草案有異議時　及於四個月內提出意見　請求訂正　由中國政府所組織之稅則審查會　儘一個月內決定　公布後二個月發生效力（丙）新稅則公布以後　如在實行期限以內有大宗貨物　因特別情形超過修改當時市價百分之二十以上者　應由中國政府徵一補償稅　俾此項貨物所納之稅　確保過渡時期條約上所協定之按值稅率　如商人不願納補償稅時可改按從價稅繳納（丁）如有大宗貨物之市價　比價修改當時跌落至百分之二十以上　致切實稅率超過過渡時期條約上所協定之數者　商人提出確實證據時　亦可改按從價稅繳納（戊）以上章程爲關稅自主前過渡時期適用之臨時辦法　其實行期間爲二年　自第三年起　卽中國實行國定稅率之時　應將以上章程及條約內所規定之手續隨時由中國政府自行辦理　各委員對中國提案作長時間討論後　決定展緩至隨後會議再行致議此問題　俾專門委員得審查提案　王正廷博士又代表中國委員團發表下列兩種宣言（一）中華民國政府向旅華外僑推行各項捐稅之宣言　查租稅權之發動根於國家之行政權　在完全獨立之國家　其行政權完整無缺者　租稅權亦完整無缺　中國自與各國通商以來　無論何項條約　並無允許外僑在中國租界內或租界外者可以免納稅捐之規定　乃邇年中國推行稅務　而外僑均以租界爲藉口　或託辭未奉本國政府訓命抗不繳納　僻特租界已也　卽租界以外及鐵道附屬地等亦以條約上解釋不同　概不納稅　僻特外僑已也　卽華人之住在租界以內或鐵道附屬地以內者亦不分納稅　雖經種種之接洽　始終未獲完善　中國政府不得已乃暫在租界及附屬地之周圍設卡徵稅　不止於中國之稅權有礙　其實於中外之商務亦有妨也　夫同一領土　因國籍之不同　卽可免除其担負　同一國民　因居所之或別　卽可藉口以逍遙　援諸國際法內外國民同等待遇之原則　及華府會議尊重中國領土暨行政權完整之精神　均有未符　故中國政府擬將此等阻礙撤除　使中國政府之租稅權得以完全行使也　且就租界之歷史言之　一八六三年四月八日英國外相洛塞爾訓令英國駐北京公使布魯斯云　英國租界內之地　自係中國領土　毫無疑義　中國人民不能因居住租界之故　遂免其履行天然之義務　是年駐京各國公使會議決定上海公共租界改組之原則　第一條　關於領土之權限　必須由各國公使直接得之於中國政府　第二條　此項權限以純粹地方事務暨道路巡警及地方所需之捐稅爲限　細評兩條之意是承受該租界之國僅得在其地有施行市政之權　所收稅捐亦僅以充市政經費者爲限　至居租界內之中外人民仍當照納國家稅　不待言矣　觀於外人之[illegible]者　須納地稅於中國政府　尤可爲外人必須納稅之確證　外人旣然　華人更無論矣　然比年以來　中國政府新辦之國稅　如印花稅所得稅烟酒公賣等　租界以內及境外之外國人均以未得本國政府訓令爲辭　拒而不納　而華人亦以中外人民不能同等納稅爲言　故中國政府推行各項稅務甚感困難　現在中國財政之困難者　實因釐稅之收入不足以應現今國家之需要　且將來裁撤釐金以後　勢不能不以合宜之良稅替代之　如仍受以上所云之縛束　是中國之稅務問題終無解決之一日　是以中國政府宣言　凡外僑在中國領土居住者　無論其爲租界內或租界外或鐵道附屬地及其他區域內　均與中國人民同一服從中國政府所公布之稅法負担其一切捐稅　此乃中國合理之聲明　各國代表當必能予以諒解也（二）中華民國政府關於不出洋之土貨拋棄出口稅及復進口半稅之宣言　查中國稅關復進口半稅卽係對於中國土貨自此一口岸運往彼一口岸者課以百分之二●五之稅額　土貨在原口岸出口運往外洋之貨　同樣納出口稅百分之五　復在入口口岸內　納出口稅率之復進口半稅　不問其係從量或從價　均照出口稅之一半計算　查此項稅欵以最近三年平均計之　每年達二百四十餘萬關平銀兩　從前中英中美議訂條約之時　中國政府必再三留辦復進口半稅　而英美亦允許條約內者　盖爲各省之固有財源計也　今關稅既統轄於中央　中國政府爲體恤商艱　發達商業起見　用特宣言自本會議開會三個月後　將現在所征收及從前條約上所允許存留不出洋之土貨出口稅　及復進口半稅之權利先行拋棄　以爲裁撤厘金之初步　嗣後對于本國土貨　由本國此一口岸運往彼一口岸　並不征收出口稅　但爲防阻土貨私運出洋起見　運貨出口者　於出口口岸仍須繳納出口正稅　領取存票　於貨物復進他口岸時　得呈驗存票　取回原繳銀數　但此種辦法　限適用於出洋免租之土貨　王博士宣言畢　時已十一時十五分　主席宣告散會　下次會期聽候主席召集　（國）

●英國力持加稅用途原案

▲堅主整理外債列第一

海關加稅問題　英國力持先解決用途再行討論　曾誌前報　昨日政府又接到駐英代辦朱兆莘來電　謂加稅用途　以整理外債列爲第一　裁厘列爲第二　英外交主持甚力　莘請飭英代表贊助　彼僅允電屬代表與關係各國商酌後再定辦法云　（又）

●義大利對我國加稅態度

▲主在華會協定外酌加

政府昨接駐義公使唐在復電稱　加稅事義外部據復使電稱　義代表承酌中國現狀已悉僅照華會範圍加稅實屬不敷　當察看情形與各國商洽　在華會協定之外酌增附稅　以資彌補云（又）

●陳錦濤就職有待

▲擬約李思浩面談
▲尙須先與各方接洽

新財長陳錦濤　已於前晨由張垣抵京　昨日外間多傳其定於今日到部就職　惟昨據接近陳氏之某君所談　謂陳氏對於財長一席　就否尙未決定　至就職日期更談不到　並謂在李前財長任內　財部曾發預期支票不下百餘萬元　急待付欵　此外軍警政費急須籌發者亦在四百萬以上　此項巨欵之籌措　現正在與各方切實接洽中　如前途能有把握　方可定期到部就職　大約二三日內　陳之進止卽可決定　又陳以財部所有以前經過情形亟待明悉　故已託李思浩左右訪李　約日與陳會面詳談一切　再定方針云（品）

●吳佩孚請孫出兵助李

▲孫傳芳婉詞拒絕

茲據日人方面消息　吳佩孚於本月三日派遣代表某氏由漢赴寧謁孫　要求孫氏從速出兵津浦綫　牽掣二三軍北攻　以援助李景林　該代表於六日抵寧　比時孫已首途赴杭　該代表遂追踪前往　於滬上得晤孫氏　卽將上述意向孫氏陳述　孫當時拒絕　謂吾人初次興兵　志在討奉　今奉軍既已一敗塗地　吾人初願可遂　請爲我轉語玉帥　余（孫自稱）對於中央政府之改革　祇求政權不落過激派之手　其他皆非所問　余（孫自稱）將專致力於保境安民　玉帥達人　當明斯旨　至於玉帥人格　余始終尊敬云云　該代表聞此一席話　遂返漢復命　（多）

●張作霖在瀋陽集中各軍

▲分電東三省統兵將領
▲命卽兼程至奉會師

某軍事機關消息　張作霖爲背城借一作最後之孤注起見　除將奉天各縣軍隊調至奉天聽候指揮外　並於前日（九日）分電吉林長春哈爾濱齊齊哈爾琿春黑河等處駐軍將領　請火速來奉齊集抵禦郭（松齡）軍　爲鞏固省垣　復將姜登選在德州所編之一旅戰敗殘部一部二旅陳琛部由北鎭電調回奉　駐守講武堂云　（國）

王府井大街　電話東局一三
私人集資創辦
北京療[illegible]
時間　送診　下午五時至六時　門診　上午十時至十二時　下午三時至五時　出診　上午八時至十時　下午六時至八時
內科小兒科主任　德國柏林大學醫學博士　馮五昌
生殖器科皮膚花柳科主任　德國佛郎府大學醫學博士　趙士卿
Morrison St. No. 14

京漢鐵路管理局緊要廣告　第二百一十號
逕啓者查本路每逢星期一四由北京開行之第一次特別快車係開至漢口大智門爲止其第二次特別快車亦以該站爲啓行地點茲爲利便旅客起見自九月七日起所有由北京開行之第一次快車展長至漢口循禮門爲止其第二次快車亦改在該站開行爲此通告俾衆週知此佈
一〇二四

交通銀行廣告
本行爲便利鈔票兌現起見特於本京東西南北城四處委託銀號各一家代兌本行天津地名鈔票及本行發行之天津張家口地名輔幣券無論數目多寡隨時照兌概不貼水用特佈

中國銀行廣告
資本總額六千萬元已收一千九百七十六萬[illegible]
京兆　東三省　江蘇　浙江

十四號　二九〇三
專治　醫院
病院
診例　門診初診二元　出診七元　逾時加倍　送診一元　特別號金一角
皮膚花柳科　主任　王味根　翁之龍
Peking-Sang

郭奉兩軍戰事詳報

郭松齡軍佔領錦州後　奉方因郭軍進行遲慢　集殘部於大凌河　尙欲背城借一等情　已彙報告　茲續將昨日所得各方消息　彙誌如下

▲郭軍進行仍甚遲慢說　據某方面消息　郭軍前鋒迄八日止　只達馬車房　查馬車房在錦州之東　溝帮子之西　離奉天省城尙遠　外傳郭軍前鋒已達新民屯之說　似爲過早　蓋溝帮子離新民屯尙有二百一十里　郭軍既不能由鐵路前進　則徒步行軍　似不如此之速也

▲別動隊將偸襲瀋陽　據日人方面消息　郭松齡之大本營將由錦州移於溝帮子　其大隊已於九日進抵溝帮子　因沿路鐵軌破壞殆盡　軍行滯滯　遼河兩軍之決戰　尙待數日後方能開始　現郭軍之別動隊劉偉各部　取盤山台安等處　以保郭軍側面之安全　并擬由遼中方面渡河偸襲瀋陽　與新民屯正面之軍互相策應云

▲營口方面將發生戰事　據某方面消息　郭松齡軍進佔錦州後　汲金純之殘部一部分退義州　一部分退營口　希圖返奉　郭軍本擬窮追　但因軍實問題極爲困難　蓋郭軍進關時均未携帶皮衣　現在關外積雪甚深　天氣酷寒　兵士均手足麻木　故目下擬暫時按兵不動　補充軍實　惟補充殊非易易　因着眼於商務繁盛之營口　而於新民屯方面反改攻爲守　營口道尹爲張氏私人　聞訊急將溝帮子遼河北間之路軌拆毀　以阻郭軍之前進　美其名曰堵截汲金純殘部　似此情形　營口附近將有戰事發生也（已）

▲闞朝璽率師返奉　據東交民巷消息　闞朝璽日前熱河出走時　曾致電郭松齡　勸其停止戰爭　仍與奉張言歸於好　繼因郭氏不肯容納　闞乃決計援助奉張　與郭軍一戰　確聞闞氏昨已統率所部奉軍兩師一旅　向新民屯方面進發　準備與張學良等合力拒郭云云　（流）

交通機關之鬧窮

時局緊張以來　國有各鐵路因受軍事之影響　收入銳減　營業一落千丈　不特對於交通部無款可解　卽路局本身亦曾有不能維持之勢　就中京綏路始終未遭戰事　比較情景尙佳　然本年十一月所收之貨運票價　數亦寥寥　致局中一切開支均無着落　聞該路局長宋良仲日昨特向金城大陸各銀行商借十萬元　藉維現狀　此外各路其困難情形殆有倍蓰于此　交通部經費向以路局解款爲大宗　現在來源斷絕　將與其他無收入機關同感苦痛　聞新任龔兼長昨日鑒發急電三則　責令解款　第一電係分致津浦　京漢　滬杭甬　膠濟　京奉　京綏　漢洛　正太各路局　飭將應解經費維支等項卽日滙解　第二電專致濟南電政湯監督　催令速提存款　播數解部應用　第三電則令濟南商埠局超速滙款解部以應要需　（生）

魯省軍事之昨聞

▲李田報告攻克長淸

▲張宗昌謂魯省無豫軍踪跡

某軍事機關昨接豫軍張總司令部泰安戰訊數則　兌錄原文披露如下　（銜路）均鑒　（一）張宗昌因褚玉璞叛變　特派軍長王棟爲前綫總指揮　又調袁旅趙團加入事陽徐源聚旅高樹棠部卯正入圍山正面作戰　（二）支辰田維勤部段旅報告　江晚職旅王旅闞旅分兩翼同向秦山下崖窪及黨莊大金口一帶實行攻擊　激戰竟夜　敵軍拚命抵抗　我手槍營手機關槍隊丑正從正側乘勢衝鋒　短兵相接　擊斃敵張團長楊營長　士兵俄匪死傷枕籍　我軍傷亡五十餘　當將大劉莊大金口克復　許琨王棟均向西北潮退　刻正追擊中　（三）李紀才部馬旅　陳文劍部徐旅支晚攻克長淸　敵軍袁益退甯陽西　戰線有延長之勢　（四）連日田維勤王爲蔚陳文釗李紀才各師旅均有激烈劇戰　田部沈旅擊潰崖窪之敵軍　紀張兩旅隨田本人攻擊正面　克復炒米店　獲裝甲砲車二輛　王師擊退萬德迤北　（五）敵軍李師向長潘發展　陳師徐旅克趙顆鎭　奉軍內部退章莊　濟南震動　豫軍總司令部叩庚（八日）　又東交民巷消息　昨日天津方面某外人曾接靑島來電　謂據濟南奉軍總司令所公布之戰訊　有張宗昌所部連日屢獲大勝　目下魯省境內已無豫軍踪跡等語　想係魯境豫軍近因注重圍攻直李　或有暫緩圖魯之意云　（國流）

前敵歸來者之戰事談

昨有自楊村方面歸京者　述其所經見之情形如下　余於八日乘上午八時半開車赴津　途中每站停頓一二小時　至黃土坡地方　已有一部分旅客紛紛下車　然尙有半數未下　及至張莊又停二小時餘　過此卽是楊村　此時兩軍實已接觸　但該站長幷未停止火車前進　仍令開行　至楊村站西之第三十一號鐵橋　司機人王某遙見該橋已斷　立卽停車　幸未顚覆　當卽開車駛回張莊　少時國際列車之探險車亦由楊村駛回　謂楊林地雷爆發　前方戰事甚爲激烈　車中旅客旣饑且凍　雖屁脫險　然已飽受虛驚　頭等車中僅餘九人　二三等車中亦寥落無幾　該車抵北京時　已在前晚午夜矣云云　（流）

交通界方面消息

▲京津間來往國際列車

▲洮昂路客車開始通行

前日由天津開行來京之國際列車　已於昨日上午三時五十五分抵京　所費時間共十五小時　因其抵楊村大橋時　更置枕木八十餘　稍修補路軌　以故延遲　又由北京開赴天津之國際列車　已於昨日上午八時出動　据哈爾濱快訊　洮南至昂溪之鐵路　大致工事完竣　十二月一日已經開車專載旅客　惟途中尙有橋樑及他河堤工事不甚完固　僅可載運旅客　至重載之貨物尙不能轉運　候明春建築完備　洮昂路車方能完全開行轉運貨物云云　（品不）

腎病得除

●唯一確安良藥

凡患腎病、已經失望、以爲不得治愈者、數以千計、此數病者想定藥閣下述二名上海名醫對於第威德補腎丸成績之報告、此奇異藥丸已爲能保確能醫治下列各症、
背痛　骨痛　骨節筋骨疼痛　身體疲乏　疼痛
口味惡劣　舌胎厚膩　頭痛　眼部胖腫　失眠症
以及對日失常等症

上海法租界寶昌路博愛醫院張世楷醫士來函云、貴公司之補腎丸功效偉大愈病神速（一）可解尿毒利小便（二）可止痛滅菌淸血補腎（三）可消散石淋防止便濁、有此三大奇功、所謂着手成春名振中外矣云云、

上海中西醫院汪洋醫士來函云、貴公司之補腎丸、確有補腎強腎之功、屢試屢驗云云、

●請先行試服

在未購整瓶藥丸之前、君可在自己家中先試此已經醫士擔保之藥、請將郵票塡妥寄下、附郵票一角寄下、作包裝寄費、試服樣品即當照班寄奉、

價目　大瓶二元七角半　小瓶一元五角　半打　大十五元　小八元

▲第威德補腎丸、各大藥房均有出售

第威德藥製公司　上海郵務信箱九四五號

津濟間之軍事聯絡

▲張宗昌暫難北上

▲李景林不能南下

直國戰中　外間頗有張宗昌北上援李景林赴德晤張之說　茲据某方消息　張之北上援李、在事實上頗難辦到　李以西南路戰事緊急　一時亦難南下　惟德州地當直魯衝要　雙方爲謀防守上聯絡起見　決以重兵扼守　直李業已去電魯張　請各派軍隊一旅駐德　直軍担任津德間防務　魯軍担任濟南間防守云　（山）

張作霖命令失去效力

▲電調丁超援奉

▲丁運動商民挽留

某方面消息　張作霖鑒于奉垣危急　特於九日致電吉長鎭守使丁超　請速率所部之十六師赴奉援助　丁於接電後　卽運動當地之國民致電張作霖挽留本人不願赴奉云　（國）

五省統治之裂痕

▲孫傳芳有心去鄧

▲陳調元覬覦皖督

▲皖紳民主張皖人治皖

▲預料陳王不能合作

南京通信　孫傳芳連日逗留寧垣　處心積慮　卽爲完成其五省統治之夢　不圖皖南起鄧王之爭　遂使孫氏提心弔胆　在寧寢食不安　溯孫與鄧本非沆瀣一氣　徒以對付津浦軍事起見　不惜引鄧到蚌　担任後路　鄧本皖籍　自分皖督一節　舍渠莫屬　鄧如琢抵蚌以後　與皖北軍隊中之高世讀倪朝榮華毓庵等旅均有接洽　且預約鄧若實行督皖　皖北軍隊所有軍官不但一無更動　幷允將三旅擴充成師　高倪華等見鄧肖開誠相容　遂亦一致擁戴　不意事機不密　爲孫所知　以淮軍素稱狡悍　若被鄧氏在皖北佔有根據　將來恐生肘腋之患　於是極力防備　將浙軍陳儀部開撤回皖境　以便監視　鄧既不得志於皖北　卽轉舵返旆　以鬪王普　孫氏聞訊　卽急遽返寧　俾可坐鎭　且知王普力弱　皖南之卒　未經戰鬥　想非鄧敵　於是轉令陳調元率蘇軍入皖助王　一面飛令徐州以上各軍從速撤退　塡防江北一帶　以資防衛　陳調元旣不得志於寧垣　垂涎皖督　爲時已久　孫氏亦深就機　使皖南風波消滅於無形　且得遂陳氏心願　可稱一舉兩得　但陳氏督皖非皖人所歡迎　一因鄧籍隸皖　而陳則否　一因鄧受段命　而陳則否　有此二因　皖民不無反抗　且鄧如琢須知同鄉　對孫萬無好感　以目下之情勢觀測之　孫氏之五省統治主義　皖南省頗有裂痕　聞旅滬皖人以此次大局特變　各省疆吏勸轍特威妄動　皖督鄧如琢此次進兵梓桑　多所維持　爲皖人之所歡迎　且經臨時政府命令　差稱合法　而孫傳芳忽以五省聯軍總指揮名義出而干涉　阻其履任　幷任命陳調元以皖軍司令名義帶兵入境　遂反皖人心理　援亂皖省治安　什召集旅滬皖人假某鉅公私宅經一度之會議　列席者均係皖省重要紳商　對於孫傳芳之乖亂行爲　多所討論　結果表示反對　是則五省統治已失兩省之感情　從此將愈裂愈甚云　（力）

奉方文治派運動議和

▲派日人守田奔走和議

據日人方面消息　奉方父子決計以遼河之最後一戰　卜自身之運命　奉方向以文治派稱之王永江等　以爲奉軍已無鬥志　此戰決無挽回危局之望　乃竭力安慰奉張　幷託日人方面向郭松齡和平安協　前已託秦皇島日本駐軍當局爲之斡旋　幷無結果　近又託新由山海關歸奉之日人守田氏　利用其與郭有交誼　請其與郭爲最後的談和　現守田氏已由奉天向錦州出發　擬與郭氏會面後　卽着手爲奉方文治派盡力奔走云云　（國）

奉張毀壞兵工廠

據外人接奉天電　謂張作霖知大勢已去　奉天將難以保守　深恐兵工廠落于郭軍之手　已於前日派人赴廠　將重要機件悉行毀壞　貴重物品亦全部攜去　查奉天兵工廠成立十餘年　近來經張作霖年費鉅款大加擴充　該廠規模頗有可觀　價値約在一萬萬元左右云　（木）

電訊一束

南京九日電　陳（調元）率第四師赴蚌就皖總司令否　無表示　上海十日電　前淞滬警廳長江聲交代不淸　被現任警廳嚴春陽控告　由公廨出票拘獲解廳　孫傳芳電請引渡　紳商赴杭講情　將當之英虧公款十餘萬賠出　孫未允　聞將處以通敵罪　又電　豫軍攻魯失利　庚日（八日）王爲蔚陳文劍南部退兗州　李紀才尙在濟寧　張宗昌有電報捷　漢口九日電　鄧寶珊史宗法庚日（八日）通電報捷　佔領靑系　圍攻馬廠　天津指日可下　又電　岳（維峻）又令王相賢康振邦兩旅加入攻魯　歸李紀才指揮　又電　豫軍各部在漢守備之槍彈尙有數起　吳（佩孚）令緩發　又電　連日李（景林）張（宗昌）來電報捷　直系政客活動　有赴津者　（流全力）

林長民電許速令郭督奉

▲謂東省大勢已定

林長民日前電請政府令郭松齡爲奉督辦兼督辦東北邊防一節　已誌前報　但段合肥對此迄未答覆　昨日下午一時許世英又接林氏由錦州拍來佳電　內容除報告前敵情形外　並催速卽發表前項命令　原電要錄如次　執政府許秘書長俊人兄鑒　魚日由興城電呈執政　並致吾兄一電　報告此間軍事順手　所過地方若解倒懸　並請明令以郭軍長任奉督辦兼督辦東北邊防　昤覆未到　恐係京津梗阻　本日弟與郭軍長同抵錦州　前方軍隊已到新民　省會商民團體到錦歡迎　此次連山苦戰　彼方器其所有背城借一　全數潰亡　三省形勢業已大定　現爲中央計　似應對郭加增信任　維繫東北大局　且免外交枝節　乞兄切實進言　以赴事機　弟此行出京　事前實無預計　全由茂宸軍長平昔交契　臨時電約來商善後事宜　稍間仍當返京　幷乞代陳　面盼電復　來電可由承德轉轉　林長民佳（九日）　（品）

畢庶澄有獨立拒張說

▲張干涉煙台民政反響

某使館接靑島來電　張宗昌昨曾委任親某爲煙台警察廳長　畢庶澄聞訊大爲不滿　認此爲魯張干涉半島民政之發端　深慮張氏得寸進尺　將來必於本人前途不利　聞畢氏爲保持靑島烟台兩處地盤起見　正在暗中布置一切　準備對于魯張宣告獨立云　（流）

東省突起兩異軍

▲劉德勝自稱討張第一軍

▲鄧潔民自稱國民革命軍

▲已在璦琿安民

▲已在綏芬就職

張作霖敗亡在卽　在奉局未定之際　東省內部或有野心者假借名義乘時而起　亦意中事　據聞現已有劉德勝及鄧潔民（卽國際大學校長）曾自行宣告因混案自殺）二人　各發出通電　劉自稱討張第一軍　係奉孫傳芳命令所組織　現已在璦琿戰勝吳俊陞部　卽行佔領該處　出示安民　鄧自稱國民革命軍　係由三省人民所公推　已在綏芬就職云云　茲特將兩原電分錄如下　（銜路）奉張倡逆　虎視中原　强據直魯　奪取蘇皖　連年作戰　禍國殘民　爲天地所不容　爲人民所共棄　現我孫總司令督率各省將領聲罪致討　德勝不才　聞之憤起　爰于璦琿一帶招集舊部官兵兩旅　稟明孫總司令編爲討張第一軍　探明吳俊陞部在黑征收銀秣　積極備戰　我軍乘伊布防未周之際　相機進攻　微日拂曉在璦琿與敵軍激戰　敵軍望風披靡　我軍追擊三十餘里　奪獲槍械軍需等品甚多　拿獲敵人三百餘名　昨日午刻完全佔領璦琿　一面出示安民　一面分頭截勦　現據各梯隊報告魚兩日連戰皆捷　逆軍紛紛投誠　現暫駐璦琿維持秩序　俟郭軍長大隊到奉　卽當荷戈前驅　除隨時稟明孫聯帥外　合亟電聞　討張第一軍劉德勝叩虞印　（銜路）鼎革以來　十有四年　吾三省人民僻處邊陲　受張作霖壓制　呻吟憔悴　日不安席　十一年夏三省人民乘直奉戰爭準備刬除張逆　徐謀改革　不圖檢關停戰　功敗垂成　去歲討奉軍興　復繳前功　力謀響應　乃以猶上將軍不忍戰禍延長　班師主和　致又未果　其後□□□乘機操縱各派　總攬政權　一年以來　除任福安徐臻搜括摧殘外　其成績安在　現在三省人民組織國民革命軍　驅除國賊　公推潔民爲總司令　潔民一介書生　自辛亥革命罷後　卽應教育　未聞國事　際茲各省共起義師　殄數國賊　潔民忝承國民　靡忍坐視　謹於本日在綏芬就東三省國民革命軍總司令之職　時艱任重　尙冀海內賢達宏賜箴言　用匡不逮　謹電奉聞　佇候明敎　鄧潔民叩支印　（尤）

唐努烏梁海欲加入蘇俄聯邦

▲俄政府尙謂不侵略中國疆土耶

唐努烏梁海宣布獨立後　派遣大批代表赴俄　備受蘇聯政府歡迎　我國駐俄代表李家鏊提出抗議　曾誌前報　政府昨又接到俄京來電　謂該代表團刻在莫斯科行動仍極自由　近並用唐努土耳共和國代表團名義　宣言代表唐努烏梁海全部民族加入蘇俄聯邦　外交部以唐努烏梁海隸屬我國版圖由來已久　擬卽向俄使加拉罕提出抗議　要求驅逐僞稱唐努土耳共和國代表團出境　或加速捕交付我國從嚴懲辦云　（又）

發覺騙買國產案

▲主張仍歸國有

▲李希蓮等提案

直隸高線鐵路公司係王竹林辦鹽務時創辦者　創辦以來　獲利頗巨　嗣經財政部鹽務署查覺　將該公司收歸國有後　因王某極力運動　仍歸個賢私自贖回　作全價三百萬元　分十年還淸　開至今已逾十年　該公司分文未交　財政部亦並未追討　近聞參議院議員國政商榷會會員李希蓮等十餘人已向商榷會提案　主張呈請執政府特派專員淸算賬目　嚴令卽日收歸國有所有云　（巳）

鄭洪年途中被逮

某方面消息　交通次長鄭洪年前日由北京乘汽車潛行出京　在京津汽車路上被某方扣留　對於鄭在交部之經手一切賬目　擬向之逐一淸算　鄭被留時　且被看守之某軍以鉅鹽之禁　（國）

藏人派員促班禪回藏

後藏各部以班禪久羈京師　藏中諸務急待主持　特派大喇嘛洛桑安本加柔來京促駕　洛氏現已抵山西運城　擬即日來京　促班禪早日回藏主持一切藏務　（分）

京漢鐵路管理局緊要廣告

啓者前因本路第九百七十五公里零七百公尺處之橋梁被水冲毁各客車均須盤載業經佈告在案現在該處橋梁已經修復各次列車均已通行無阻合亟通告週知此佈　京漢鐵路局啓　八月二十四日

實業銀行　專理國內外各種銀行業務　其他各大商埠均設有代理處　電話　營業室二七六二　庶務室二六七

名石家莊　東　陝西　甘肅　湖北　四川　湖南　河南　江西　貴州　廣東　福建

紅錫包香烟

在美國製造

永泰和烟草股份有限公司總理

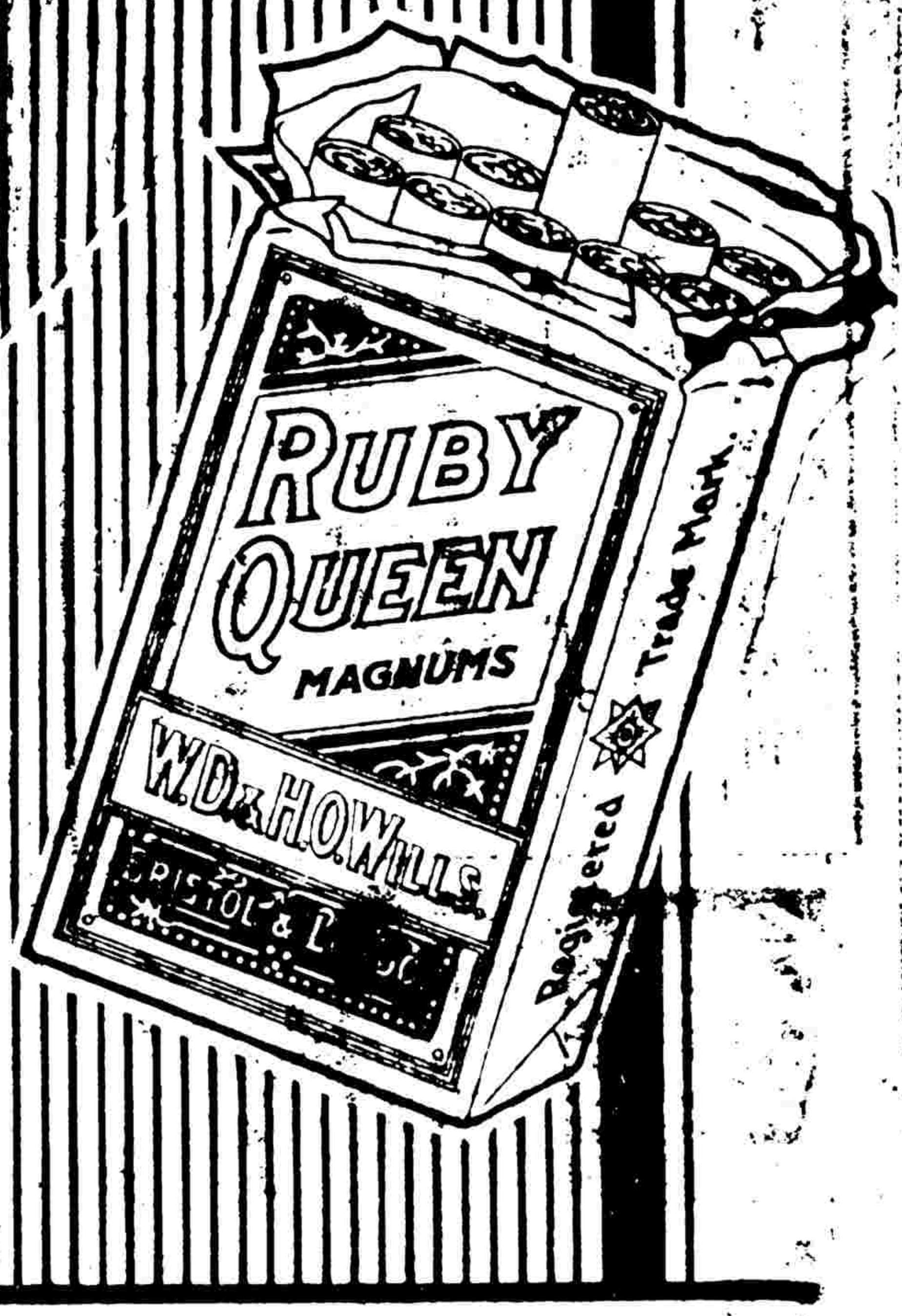

超羣絕倫

CI-120

說明　禿髮非是血氣衰弱所致之病　竊思我國青年男女有患禿髮之症而少見復生者何也因未有對症之藥只治之耳致成此症須先補養精血血充於百體四肢而後皮膚上之毛髮即能生長而於頭部之髮更爲有效如此方是根本治療之法　本藥是純用我國高貴補品並頭髮中之有效成分提鍊合製而成可稱爲最新發明之內服生髮養毛補精健髓之唯一聖藥也

內服生髮 補精聖藥 玄華

效驗　對於下列各症有確實而顯著之功效
●壯年人之禿髮症　●梳髮時頭髮脫落
●圓形之禿髮症　●產後病後頭髮脫落
及各種脫髮症等無論男女老幼服之均能奏效（服法另詳仿單）

目價　小瓶洋二元二角五分　中瓶洋四元五角　大瓶洋八元　特瓶洋十五元

先施　永安　及各大藥房均有出售

詳細說明書函索即寄

上海英租界泗涇路九號
華明大藥廠總發行所
電話中央五二七三號

理正醫院

電話南局四六二五

院長蔣履曾專治內外婦幼各科並診治花柳病嚴守密秘根治淋病新法包愈貧病送藥住址順治門外大街二百十四號

介紹夫婦精神治療者

徐壽臣觀察爲名宦裔早年周歷歐美日本各國曾研究精神術在法國醫學精神專科畢業以之治療疾病無不手到病除因之得有羅馬教皇三等聖彼得祿勳章回國後廿餘年來所有男婦老幼大小輕重奇異等症經其治愈者實爲算數所不能及鄙人等或身受其益或眷屬戚友得以脫離病苦者莫不欣感同深有不欲男醫診治之深閨秀質則有其夫人姊氏與先生具有同等學識其夫婦治法之神妙有非語言筆墨所可形容者謹合詞爲各界之患有病痛者告先生現寓朝陽門內何家口門牌八號

榮清爾　慶哲民　楊馨圃　金椀庭　陸德滋　余夢仙　朱雲生　唐俊夫　羅地山　同啓

京綏鐵路管理局分組標購材料廣告

本路現擬採購各種材料業經呈奉　交通部核准用無限制辦法登報招標茲將各種材料分類編爲五組並另列材料清單領承辦者可於十二月十日以前到北京西四羊肉胡同本局總務處材料課飭取投標清單暨標封按照清單逐件開具確實價值裝入標封加蓋火漆字號圖章應於各組開標前一日連同投標押欵資送來局清單內註明應送貨樣者並應照送本局即於次日在局當衆開標選擇貨物價值均屬相宜者承辦並非以每組之總價爲準行於每組內選購之權所有得標商家之標價開標後三十日應認爲有效茲將各組分期開標日期及投標押欵數目開列如下第一組五金雜料定於十二月三十日下午四時開標投標押欵三百元　第二組油漆料定於十二月十五日下午四時開標投標押欵一百元　第三組普通羅絲釘拴定於十二月十五日下午四時開標投標押欵一百元　第四組木料定於十二月二十一日下午四時開標投標押欵二百元　第五組鋼鐵橋定於十二月二十一日下午四時開標投標押欵一百元　以上投標押欵[illegible]得標者即行退還得標者可於發訂合同之時移作承辦押欵（承辦押欵按標價總數百分之五計算俟貨交清如數退還）得標不承辦者即將投標押欵沒收前項投標及承辦欵得任用現欵繳納或用交通部認可之銀行之實欵保單或交通部認可之証劵替代之各項材料均在天津東車站交貨惟須以南口材料廠驗收爲準凡各材料在未交貨以前關稅及各項用費均歸商行自理其餘俟訂立合同時再行規定特此廣告

丑三二

本報

敬啓者本報在北京開設已式十餘年荷蒙各界歡迎故在北方各報之銷行以本報爲最廣兼承辦華洋印刷文件如華文洋文鉛印石印各種書籍賬簿商標圖畫月份牌仿單門票一切文件工程價廉久爲各界所推許並自製各種印刷物品

本報報

零售每份大洋三分
京都每月銀洋八角五分
天津各省與外埠每月銀洋一元日本同

本

新製各鐵路行

京奉鐵路全路行車時刻表每塊大洋十元
京綏鐵路行車時刻表每塊大

鹽業銀行廣告

本銀行股本一千萬元已收陸百五十萬元公積金及盈餘滾存三百九十七萬四千九百餘元辦理存放滙兌各項銀行業務總分行所在地列下

中華滙業銀行廣告

資本金壹千萬元　公積金及前期滾存金貳百六拾六萬七千餘元

總行北京戶部街　分行北京戶部街　上海福州路　天津大沽路

總行電話東局　總理及秘書室九六九　四五九　專務理事室　計算文書業務　二

京行電話東局

燕醫生

補血除虫藥

常見小兒腹硬腹大晝夜煩啼精神身熱或多食不飽或[illegible]果不食以致[illegible]瞬驗面黃肌瘦爲父母者恒多憂之蓋此種病症皆因兒童體力未強多食生冷油膩之品以致食積生虫盤據腸胃即平人體弱者亦然不多有此患惟爲患日久體弱倍甚大有礙於發育故治之宜速也

此藥性善和平功力有十掃去積殺滅痞虫由大便而出並能健脾胃長肌肉滋補血液強壯體質治頭痛目眩一切虛弱諸症

附告燕醫生各種良藥目錄

補血除虫藥	每瓶洋五角
補丸	每大瓶洋二角半　小瓶洋一角
解血毒藥	每瓶洋一元二角
除痰聖藥	每大瓶洋二元　小瓶洋一元
去風藥酒	每瓶洋五角
引病外出藥	每瓶洋五角
止咳藥片	每瓶洋五角

原打批發格外從廉　本行印有衛生說書特附寄郵票一分立即送呈

各埠大藥房及漢口天津[illegible]廣州香港各處分行均有分售

美國出品

TRADE MARK "HAZELINE' SNOW" 商標

夏士蓮雪花 商標

乃一種天然可愛之裝飾品絕無不潔之物在內故不致損害皮膚一經施用能使皮膚白嫩容顏美麗洵妙品也

本品貼有華文仿單　各藥房或洋貨號均有發售

BURROUGHS WELLCOME & CO.
LONDON & SHANGHAI

寶威大藥行　英京　上海

將此券送至本行並附尊處住址當贈抹捏術仿書一本　北

Sh-219

乃危險之警告

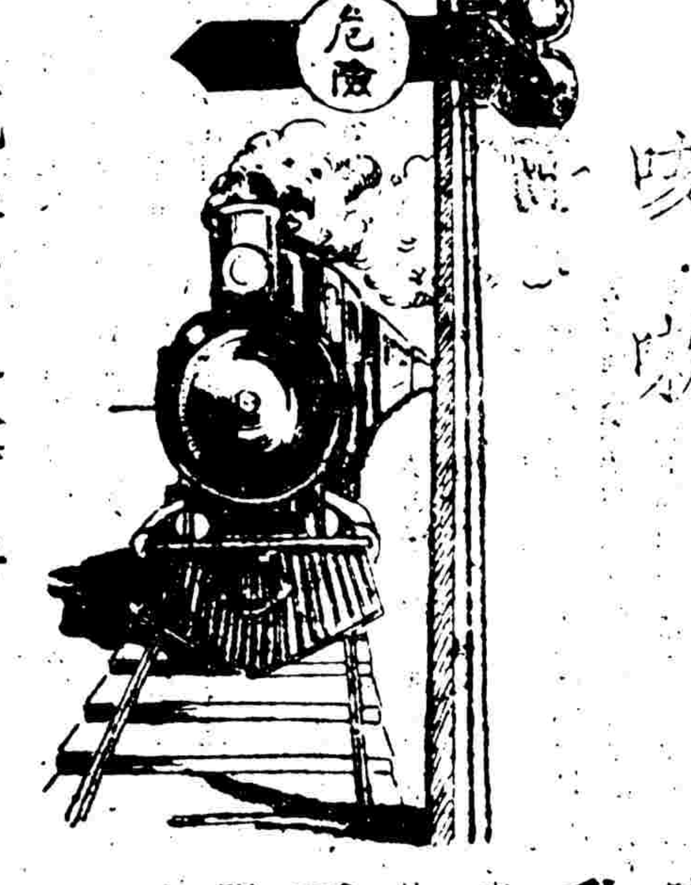

咳嗽

咳嗽者表示肺部之失常也當注意之即服 **司各脫**

乳白鱉魚肝油 可止咳補肺轉危爲安

眞正 **司各脫** 油包皮上印有漁夫負魚商標者具有如此效力

司各脫 油行銷各國已五十餘年治病去弱有口皆碑

賜顧諸君務請認明漁夫負魚即是眞 **司各脫**

各大藥房均有出售

（三）

設天津估衣街西口
電話樓上五八一　樓下四七四
交郵寄遞

京漢鐵路管理局緊要廣告
啓者本路自十四年十一月十六日起凡行駛境內各車站購買貨票給收河南省鈔票四成（倘四成之總數及零數不足一元者均收現洋）至於購買客票凡一元以內者概收現洋一元以上者得用河南省銀行鈔票（其零數亦收現洋）除飭河南境內各車站遵照實行外特此佈告往來客商注意爲幸此佈
[illegible]

社會道德改進欄

維新家多言仿效外國乃外國之良法善政施之中國而弊病百出良由近日社會道德墮落人心日壞所致本報受宏覺院同人委托特闢此欄有贊成該院改進社會道德鼓吹慈善事業宗旨者惠賜投稿無任歡迎

格言

膽欲大　見義勇爲　心欲小　文理密察　智欲圓　應物無滯　行欲方　截然有執（古人遺鐸）

胸中不平要鳴　胸中有得要說　只是無量以容（耿楚侗語）

遇事不肯浮游　逢人不肯尊頁　說話不肯自欺　方謂之忠信（顧端文語）

窮通貧富　數已註定　君子落得爲君子　小人枉自爲小人

遂遺金於曠途　遇艷婦於私室　而不動心者　乃爲眞人品（陳眉公語）

凡是名利之地　退步便安穩　只管向前便危險　事勢定是如此（朱夫子）

閔時庭能隱人惡

前清烏程閔時庭侍郎鶚元少貧　讀書菴中　菴惟村尼龍鍾老醜　固無嫌也　其徒自他菴來　省視止宿焉　侍郎未之知　忽見一艷尼　裸形而挾册　侍郎力拒之　閉門朗誦至明日移去　終未以此事語人　至七旬後　始以教子孫　此不徒見色不亂　且能隱其醜聲　用心亦良厚哉　以乙丑進士　歷官江蘇巡撫　入爲侍郎

悔過獲福

前清庠生郎綸綬　性淫而慧　被私之婦　多悅之　年踰四十　自知獲罪於天　無計挽回　適病間　讀感應篇有曰　曾行惡事　後自改悔　久久必獲吉慶　又云　天道禍淫　不加悔罪之人　即躍而起曰　吾今有以自全矣　凡遂誓改前非　力行善事　有著作　借徑以勸人　數年貢入成均　以子貴晉封　壽九十餘

雜錄

陳符淵能揚人善

前清晉江陳符淵太常　爲諸生日　里有陳符娘者　夫出獨居　中夜暴死　太常廉知爲不從某甲死也　詰其夫性懦不敢鳴官　而符娘外家則已受某甲賂矣　太常忿甚　乃書火烈冰清四大字匾額告有司　遂其家以表揚之　歲甲辰鄉試　題爲能行此五者於天下爲仁矣　請問之曰　恭寬信敏惠　太常不善作理題　搆思甚苦　忽有揭其號帷者　見一婦人曰　吾陳符娘也　視之倏不見　由是文思沛然　閱卷直若有神助　榜放中式

勸世小說

湯封翁

湯敦甫協揆之封翁　嘗載貨往來南北　雖隱於商賈　而輕財好義　有古俠士風　偶自都門歸　止於茌平之逆旅　聞鄰房有少婦泣聲　詢之寓主　則有老翁携少女入都　至逆旅而病　病久　喪其資斧　將賣女以行　女不忍離其父　故哭　翁惻然憫之　命寓主喚之來　詢其邦族　則亦蕭山人　將携女入都　依其親之爲部吏者　復詢其何以賣女　泣告曰　久病負店主錢數十千　窮途無計　不得已爲此下策　翁因解囊予以百金　曰　若携此去償寓主　餘作行資　女可勿賣也　老翁驚喜過望　亟呼其女來曰　蒙湯恩人予我多金　汝從之去　彼此皆鄉里　不似此間舉目無親也　女趨入叩拜　翁正色曰　吾此舉特不忍汝父女分離　豈欲汝女耶　汝携女至都　當爲擇嘉偶　勿再賣也　父女皆叩謝感泣　詳詢翁之家世而去　時協揆已補弟子員　應秋試矣　甲寅場前　協揆應試至杭　忽學師傳去　密授以關節　曰監臨傳主考命也　協揆置不視　曰此當誤　生與主考無一日之雅　安得有此　且生亦不願以關節中　學師固與之　堅不受　試畢　即歸　榜發竟領解　報者至　邑令亦至　傳主考命　促赴宴　不得已　至省謁座師　時主考爲南滙吳宗伯　見即詰之曰　子和相國囑也　速入都　三元可得　協揆艴然曰　生鄉曲下士　何由見知相國　且以賁緣進身　義勿敢　宗伯默然　及出　監臨復召之去　詢曰　尊公於茌平道中　曾救一窮途父女否　曰　不知也　撫軍曰　歸詢尊公　當自知　是女入都　復爲其父賣入和相邸　寵專房　以尊公大恩告相國　而言子之當秋試也　故相國以囑主考　場中偏覓子卷不得　填榜時至遍折落卷　彌封不得　則復尋至中卷　始知已中榜首　此中自有天命　然相國於子　固拳拳也　子宜速入都　勿逆其意　協揆婉辭而出　歸詢封翁　始知其事　然竟不赴禮部試　及和相敗之明年己未　始入都　是年中進士　入詞館　如封翁之高義　坐花主人曰　其有後也固宜　至和相當國時　炎炎之勢　炙手可熱　凡士大夫之希榮慕寵者　孰不恃爲終南捷徑　而協揆以一諸生　獨不爲之屈　其立品之高如此　數十年來　正色立朝　夷險一節　爲海內所宗仰　夫惟大雅　卓爾不羣　協揆之謂矣　即彼一女子　能亟亟於大恩之必報　視世之冠紳而負義者　賢否何如哉

宏覺院圖書室規則

本院爲有志修行者謀便利起見特由院中同志樂歎買備關於修道之書籍以供有志修學者之研究並特設專員管理公開閱覽不取分文凡有志願來院閱書者均有遵守所訂之規則如下　（一）每日除星期一外每日由上午十一時至下午一時及自下午一時半至五時止爲閱書時間　（二）來院請求閱書者須有本院同人之介紹其介紹人須負賠償毀壞抹污書籍之責任　（三）本院書籍係公共之物閱者諸君務須留意愛惜倘有毀損或抹污等事應由毀壞抹污之人賠償除書坊中所有之通行本照原書價目賠償外其有不易購買之書則須賠償抄寫費每篇一元以便抄補如閱書人不照賠償時則由介紹人負責照賠　（四）來院請求閱書之人只准閱看不得動筆批寫及圈點以免有污毀書籍之弊倘有必自抄寫之處應由閱書人臨時將其理由向管理人提出商得允許然後抄寫但仍須留意不得污抹書籍如有毀壞污抹則照上條辦理　（五）凡道藏各書中有涉及符咒者此項書籍非經管理員商准本院同人允許外不得抄寫以防流弊　（六）閱書人在閱書時間內不得高聲談笑妨礙他人公安　（七）本院備有長棹以供閱書人之用閱書者如欲吸烟飲茶時則須放下書本離開座位以免防礙他人或污毀書籍　（八）同時有數人同請閱此一書者應以其向管理人領取書籍之先後定其次序不得爭執閱書人到止閱時間各將所領閱之書交回管理人不得將書携帶出院以防失落　（九）違反以上各條者得由管理人臨時請其退出不准再閱　（十）本院設立圖書室之目的在推廣教化提倡道德現值創辦伊始限於經濟除道藏一書已購備外其餘尚有未能完備之處倘有樂意捐助書籍或書價或印刷費者無任歡迎但所捐之書籍應以佛經道經及儒家之書合於本院宗旨者爲限否則不敢收受　（十一）本院同人立有志願將有裨於教化之書籍擇各書坊中未有印本者訂價重行刊出以供有志於斯道者之用倘有願意捐助其秘藏善本者無任歡迎惟所捐之書須經本院審查認爲確與本院宗旨相符者方能發刊否則原書退還　（十二）本院於每日閱書時間內設備茶水以供閱書人飲用　（十三）本規則如有未盡事宜得隨時酌量修正之

痰喘癆傷雜癆

諸般咳嗽

樂山潤肺止咳化痰丸　專治男婦老幼　傷風咳嗽　感冒肺寒咳嗽　氣喘氣逆咳嗽　操勞過度咳嗽　嗜好烟酒傷肺咳嗽　戒烟後氣虧體弱咳嗽　肺癆肺癆肺癰咳嗽　無痰無飲乾咳　氣管寒閉不通　各種痰飲哮喘　咽癢喉痛　無論遠年近日　新久輕重　痰喘咳嗽　癆傷咳嗽　雜癆咳嗽　每屆節令必犯咳嗽　諸般咳嗽　多年肺部各病　咳嗽夜不安眠　五勞七傷各症　服此丸立見奇效　眞肺部至寶也　每盒洋一元　每六盒五元　惠顧認明雙地球註冊商標　樂山潤肺止咳化痰丸　庶不致悞

總經理處　前門大街鮮魚口外海南路東　中華大藥房

代售處　東四牌樓瑞華藥房　東四北瑞豐　西單牌樓英美藥房　宏濟藥房　西四寶光藥房　天津老德記藥房　唐山華英藥房　保定華英藥房　張家口中華藥房　葆記藥房　中美　濟南老德記藥房　石家莊信　德恒藥房　太原隆興藥房　華英藥房　開封中英藥房　中法藥房　鄭州中西藥房　各埠著名大藥房皆有代售

▲外埠函購除藥定價外加寄費二角

京漢鐵路管理局招商承辦路警秋冬兩季制服廣告

第二百十九號　（六二二）

本局呈奉交通部令核准招商承辦路警秋冬兩季制服定於十一月十日下午四時在局當衆開標投標押款定爲現洋捌千元凡願投標各商號應限於十一月八日以前先到本局總務處材料課領取標單標封並向警務處看明貨樣將標單填明確定價目裝入標封內用火漆封固附於開標日午前寄到本局倘逾期投標或不繳押款者標函作爲無效所有一切手續悉遵部頒條例辦理特此佈告

京漢鐵路改定全路貨車開到時刻廣告

自十一月一日起實行

本路直達京漢之例行貨車每日往來各兩次計南下爲第零一及第零三兩次北上爲第零二及第零四兩次其第零一及第零二兩次祇於日間行駛過站停車以便裝卸零貨及附掛各小站所裝之整車貨物惟此項列車行至夜間須在大站停留計第零一次列車第一夜駐石家莊第二夜駐彰德第三夜駐許州第四夜駐信陽州其第零二次北上之車亦復在信陽許州彰德石家莊各大站停留其第零三及第零四兩次列車則日夜通行除於運輸貨物繁多或機車調換或會車之各站外概不停車其餘詳載全路行車時刻表內特此通告俾衆週知此佈　三一二

京漢鐵路局招商投標承購廢紙廣告

第二百二十號

本局印刷所逐日積存廢紙邊頗多現擬招商投標按年包購如有各商願承購全年廢紙者可赴東單二條本局印刷所取閱紙樣章程准於十二月五日下午四時由各商封具標函送局當衆開標特此佈告　三三二

京綏鐵路管理局附收站務費廣告

啓者查本路南口機廠修理全路機車及客貨車輛關係極爲重要祇因原有規模較狹不敷修理車輛致減少客貨運輸於商旅路務影響甚多歷年籌議擴充所需費既鉅籌湊維艱迄未舉辦茲經呈准交通部於客貨運費之外附收站務費自本年十一月二十一日起實行此項附收之費專爲擴充機廠應用除附收站務費照外合行登報廣告俾衆週知附收站務費辦法摘要列左

（一）凡售客票不論遠近聯運或本路概按下列數目附收站務費（甲）頭等二角（乙）二等一角（丙）三等五分 [illegible] 以二年爲期

英商保家水火保險有限公司分行廣告

啓者本公司創立於西歷一千八百三十五年計已八十餘載實備資本三千餘萬元支出賠欵已過百兆餘元中國各通商口岸均設有分公司或代理處經營左列各種保險專業今特分設代理處於北京並派有保險專家專司其事所定保險費用格外低廉對於訂約手續力求簡便而於賠償保欵尤爲迅速可靠在投保諸君所費資財無幾即可預防意外損失居安思危諒諸君子當勇於投保也至於詳細章程函索電告俱當寄呈如蒙賜顧惠臨派員均無不可特此奉聞倘祈鑒察

本公司保險種類如次

火災保險　水災保險　汽車保險
地震保險　轉運保險　火車保險
郵包保險　玻璃保險

華經理張吾徵　代理洋經理衛希璧
東城煤渣胡同四號　電話東局三九五五
辦事時間　午前九時至十二時下午二時至五時

Union Insurance Society of Canton Ltd,
North China Insurance Co. Ltd.
Branch Manager R. W. PAULDEN
H. C. B. Way

中央新聞

◉史之照之軍事談

昨有向國民二軍駐京辦公處長史之照處刺探戰訊者 詢其問答如下（問）西路戰事若何（答）頃得史旅長崇法告電 青縣係八日佔領 馬廠正在包圍中 指日可下（問）東路戰訊若何（答）頃接瑞伯（鹿司令）電話 張之江部即晚可抵北倉 大軍既到北倉 天津不成問題（問）魯省戰訊若何（答）李紀才確在泰安 德州爲山東之命脈 現聞各部軍旅定今晚向德州下總攻擊 決可攻下 德州收復 濟南容易解決（問）青島方面若何（答）畢庶澄因張宗昌敗退 決計反動 現已將青島警務處長監禁 是張之後路已斷（問）畢氏反戈 與國民軍方面事先有無接洽（答）畢君前曾派其業師周某向敝處接洽 允至必要時合力驅逐張宗昌出魯 現時機已到 故圖實現（問）勸導李景林辦法 是否實行（答）此事已專託張玉珩暨兄辦理 今日諒可由中間人寫信致李景林 請其覺悟 不必任情逞忿 塗炭生靈（問）李如允諾 國民軍方面能保全其生命否（答）彼如肯先將兵權交出 退處租界 國民軍不但保全其性命 嗣後如遇機會 亦當另有借重（問）李在津軍隊尚有多少（答）不滿五萬人 以五萬人當十三萬人 其敗也必矣（問）關處長（指史）定今日訪日使芳澤氏 任務爲何 是否與津事有關（答）已約定午后四時見面 其任務係因青島方面日僑甚多 如日本不諒國民軍除暴救民之意 暗助張宗昌 致令戰事延長 則以後該處日僑如有損害 國民軍不負責任 與津事無關 又外間喧傳日本已出師助張（張作霖）亦應乘便訪問 并忠告（問）李景林能否與郭松齡合作（答）李前日已派二旅抄襲郭之後路 即已不戰而降 決難合作云云（辰）

◉使團正式照會外部

▲天津三十里內不得作戰 據使團方面確實消息 前日（九號）外交團領袖荷蘭公使歐登科 致照會於外交部 大意謂距天津不遠之各地 現已發生戰事 按照辛丑和約 天津三十華里以內不得作戰 應請貴政府暨軍事當局特予注意云云（之）

◉鄧萃英代部已內定

關於鄧萃英代部事 茲聞敎次陳任中以女大問題愈鬧愈僵 無法應付 決計辭職 連日曾迭訪許世英 舉鄧自代 聞合肥等已允許 日內即可發表 惟聞鄧因教育經費積欠太多 亦有望而卻步之意云（辰）

◉政府將對日使提抗議

▲昨電郭松齡嚴復增兵事 日來外間盛傳日本增兵滿洲之說 政府方面亦迭接非正式報告 以日本如果有增兵事實 則不僅爲東省局部問題 殊有關於國權 決定由外交部向駐京日使提出抗議 惟以事屬傳聞 是否確實 尚待查明 故甚愼重 昨日去電速由探投郭松齡 着其從速查覆 藉明眞相 以定應付方法（品）

◉郭軍駐京辦公處成立

▲駐京代表爲傳興沛 郭松齡準備在京設立辦公處一所 派傳興沛爲駐京代表 并令籌備成立 聞傳氏擬在奉天會館或順城王府附 擇定辦公處地點後 即於日內正式就東北國民軍駐京代表之職云（品）

◉欽渝鐵路墊欵之整理問題

▲交部函請關會與外債併案整理 中法實業銀行與交通部訂立欽渝借欵條約後 不數時而該行因風潮停業 我國方面僅收到墊欵數百萬佛郎 自庚欵用金一案解決之後 欽渝路借欵合同已經宣告作廢 惟該行所有已墊之欵 尚未確定整理方法 現交部方面對於此項墊欵 擬即加入整理外債案辦理 昨曾致函關會委員會 請即查照併案整理云（品）

◉昨日之閣議

▲人數寥寥不能成會 ▲僅商定指令慰留法楊

昨日國務會議 仍在鐵獅子胡同執政府開會 段未出席 閣員到者只有內長龔心湛 海次徐振鵬 農次秦玠等 人數寥寥 不能成會 僅由代理秘書長張伯英報告文電數則 并提出法長楊庶堪辭職呈文 謂執政已閱否 本論慰留等語 當經龔等商談結果 決定即日頒發指令一道 內容大意以司法經費着財部迅予籌撥 該總長責任甚鉅 仍應勉維現狀 勿庸固辭云云 蓋楊之原呈內有近因各國關會司法行將來華 招待經費前經閣議議決 迄今無着 懇請開去本兼各職 以免貽誤等語 故指令特及之也 此外各部均無提案 龔等遂散會（生）

◉昨日軍事委員會開會

昨日（十日）軍事善後委員會開會 出席委員四十三人 王委員長陳副委員長本有小恙 因人數關係 均力疾從公 至下午三時振鈴入會場 王聘老聲明病未痊愈 請田副委員長主席 田就席後 宣告今日開會 係因上次談話會曾決定組織三個起草委員會 并先定一起草委員會辦事通則 經指定委員起草 限期擬出 現在此辦事通則 已經起草委員草定提出 今日通過後 所有各委員所出之意見書 均可分別性質 次第進行 現在先請起草委員長報告 遂由起草委員長魏宗瀚報告（軍事善後委員會起草委員會辦事通則草案 起草之旨趣及經過）魏報告後 主席宣告逐件討論 結果標題中加分組二字 各條文均加一組字 第一條黃委員叔松主張加一第二項（起草委員會得隨時請求原提意見書之委員出席 以備諮詢）原案第十三條（聯席會議之召集由本會事務處通知之）馮委員培棟主張刪除 均經主席諮詢 衆無異議 其餘悉照原案通過 卽委員從新請以全案付表決 主席以全案付舉手表決 全體舉手 遂由主席宣告散會（生）

各省新聞

○津埠商界提早收市

天津電話 本埠自戰事發生後 當地匪徒蠢蠢思動 故銀行界及各當店共同決定提早收市 銀行界決定每日營業時間 自上午十時起 至下午一時止 當店決定每日自上午十時起至十二時止 以資預防 用昭愼重云（不）

○張宗昌槍決孫傳鉢

▲孫部被褚玉璞繳械 濟南快訊 省垣附近應戰之前 張宗昌曾令徐爲鎮守使孫傳鉢帶兵兩營 在泰安後方之小道上防範敵人來攻濟南 不圖孫氏竟於軍事 帶兵他往 致有前次八里窪之戰爭 省垣幾致不守 事後張氏廉得其情 遂令褚玉璞將孫就地正法 而褚因在防地執行不便 用計將孫之軍隊在張夏繳械遣散 一面將孫押解到濟 張宗昌未與謀面 即飭執法處以汽車載孫赴南圩外執行槍決云（不）

○邊業信用將漸恢復

▲李景林業將津行協理釋放 津訊 當郭松齡倒戈反正之初 李景林與郭表示合作 後將各機關奉張嫡系人員盡行撤換 甚者或加拘捕 邊業銀行協理梁志唐亦被逮 責令繳欵五十萬 除梁已交十萬元外 餘數正在籌措之中 督署昨忽將梁釋出 並加婉言安慰 謂李督當時實出不得已等語 聞梁釋出後即赴總行 擬整頓信用 以期恢復原狀云（分）

○吉省航會已加入中俄會議

吉林航業公會爲該省大規模之法團 關於烏蘇里松花黑龍江諸江航務情形最爲熟悉 此次中俄會議 該會要求參加 督辦中俄交涉事宜王正廷業已准其所請 加入中俄會議航權委員會 聞該會對於航權及各河流稅權俱擬有具體議案 預備開會時提出討論云（品）

京綏鐵路行車時間里數客票價目表

中華民國十四年九月二十日重訂

環城枝路　大同枝路　宣化枝路　京門枝路

[illegible]

內科 小兒科 專門

秀貞女醫院
北京廿石橋北首電話西一一五九

醫例
日診洋二元 出診首次洋六元
夜診洋十元 復診四元 出下診首廿五元
藥費在內 此外並無號金車馬金等費

十二月十日 雜糧行市

濟水麥	十六元五	玉米	七元二
小站麥	十六元六	紅豆	七元五
西貢米	十六元二	江豆	十一元
民黨米	十四元	小米	十九二
御貢米	十六元四	高粱	五元一
江西米	十三元六	黃豆	七元二
鎮江米	十三元	菉豆	六元
暹羅米	十三元六	[illegible]	九元

洋錢	七一六
小洋	十二毛四
金價	四三
印花稅票	一百三十分
交換券	三二
法郎	三一五
俄盧布	九一
美國金	八八
英國金	八五

（十月廿六日白天）
廣和樓
沈富貴 趙盛璧 雷喜福 王盛意 李盛藻 何連濤
蓮花湖 狀元印 寄子 搖會 失街亭 金錢豹

（十月廿六日白天）
廣德樓
陳蓉香 俞華庭 魏蓮芳 兪步蘭 于少樓 李萬春
合 堂

（十月廿六日白天）
三慶園
賀燕方 張子衡 小蘭芬 井奎芳
休 息

（十月廿六日晚）
華樂園
賈大元 周瑞安 程艷秋 高慶奎 姚玉英 [illegible]
九龍口 荊州 陳上 姜白 [illegible]

○中東路局宣布廢止舊俄法律

▲尊重中俄協定條約

自中俄協定成立以來　中東鐵路局對於舊俄時之法律　仍未實行廢止　茲據外交方面消息　中東鐵路局長伊萬諾夫日前發出佈告　宣布實行廢止舊俄時法律　略謂中東路至今仍施行舊俄時法律　實與中俄兩國主權不容　茲為尊重中俄中東路協定中所規定之兩國主權起見　應即實行取消　現分定條規如下　（一）廢止舊俄法律　關於中東路一切事宜　概代以中國現行法律及與中國法律相符之條例　（二）中東路文件中　不得再引用舊俄法律　（三）蘇聯人民及其他外國人民皆遵民國七年九月五日中國所發之尊重法律命令云云　（品）

○鮑羅廷斷絕廣大經費

▲教員學生決計離校

廣東大學教員聯席會發表宣言　言甘乃光擔用查辦名義之不當　業誌前報　聞該校教員學生因不同情俄人鮑羅廷致鮑所把持之政治委員會壓迫該校　其壓迫之手段厥為斷絕該校經濟　在京該校校長鄒魯昨接該校文科學長及法科學長來電　報告該項壓迫計劃業已實行　大多數教員學生不得已決均自動離校　原電分別錄下　（一）文科學長來電　海濱兄鑒　廣大經費　政府斷絕接濟　勉強支持　校務會議　教授聯席會議　議決上呈政府　宣言社會反對甘乃光調查　請另派公正人員　否則全體辭職　深冀政府容納　詎最近政府命令　謂學校教職員不得藉故總罷工或總辭職　如違即行嚴重處分云云　似此污辱同仁人格　不留餘地　同仁等咸擬束裝就道也（下略）　（二）法科學長來電　海兄鑒　昨午抵滬　本擬入京詳告校事　但聞火車不通　故未成行　周君佛海楊君宙康等二十餘人　決辭廣大　多數學生擬即退學　特聞（下略）　又聞鄒於接電後　以辦學者之目的在養成人才為社會服務　無理壓迫　實不足與之計較　擬仍去電慰留云　（又）

○洪兆麟死矣

洪兆麟被刺等情　已誌昨報　茲續據上海電訊　洪被刺後　因傷重於九日晚七時三十五分逝世云　（巳）

本京瑣聞

▲高震龍總監昨晨回京

兵站總監高震龍氏前日赴鄭房與張之江總司令接洽前敵各軍給養事宜　聞高因事竣　已於昨日（十日）上午八時回京　當由兵站總監部飛電馮玉祥行轅報告一切云　（國）

▲昨日女子大學招待會

▲學生聲明決不與女師大合作

▲三百餘女生擬佔教部東院

▲陳任中允為設法維持

昨日女子大學學生假手帕胡同教育部大禮堂招待新聞記者　發表宣言　報告校址被女師大佔領真相　三時餘始行開會　由學生中公推楊文俊為主席　報告開會宗旨　繼由學生魏業雅　元怡　楊若懋　魏華　黃元璧等報告校址被佔　同學被竊情形　并聲明女大成立　經閣議通過　決不甘心任其無形消滅　即使兩校合併　亦應由女師歸併女大　而女大三百餘同學亦決不甘心俯首就女師四十餘人之範圍　刻下女大同學因無抵抗而被迫離校　現為求學運動　因請新聞界予以正義的援助云云　繼由教職員以及學生家長代表顧養吾等演說大旨　謂同人本維持之心　現已成立教職員聯合會　家長維持會　以援此失學女生云云　聞女大出校學生有三百餘人　公推代表謁見教次陳任中　請維持女大　并撥臨時房屋俾可上課　陳允極力設法　而女生等以求學心切　若陳不實行設法　將聯合全體佔據教育部東院云　（力）

▲北京外城角將坍

▲京漢火車將首遭危險

北京外城西南角城樓　年久失修　木磚零落　岌岌欲墜　該城距京漢之路　水泥道僅三公尺　日受行車震動　頹將坍塌　該路局已據實陳明交部　請轉咨內部迅予防修　以防危險云　（元）

▲中國濟難會今日成立

▲地點在中央公園內來今雨軒

顧孟餘徐謙劉清揚等為救濟解放運動被難者為宗旨　一切解放運動之被難者　並發展被壓迫民眾之團結精神起見　特發起中國濟難會　訂於今日（十一日）上午二時在中央公園來今雨軒開成立會　討論總章宣言云　（國）

▲航空學校開彩賣車

▲洋五角得汽車一輛

南苑航空學校一部分學員　因飛行殉命之飛航員曹明祥遺族繁殖　無以為生　擬將其所遺汽車一輛作價二百五十元出售　藉維其家人隆冬生活　售賣手續　依開彩辦法　發行彩票五百張　每張洋五角　因出費五角即有得汽車一輛之希望　購買者頗為踴躍　俟售足票額　即在航空學會當衆開彩　（不）

專件

全國水利局裁兵導淮計畫書（續）

本局以導淮一案為職掌專屬責無旁貸　爰督博稽成案悉心審核　依據導淮測量處估計應需挑挖土方工程二十萬萬立方公尺　以上假定機器人力各估半數則需有十萬萬立方公尺工程需用人力今的中作十年施工計畫每日當用人工十萬人以人數論已足可消納十師裁兵就中沙汰老弱實際足可收容十四五師今擬三年以內請以十師額定餉需全額如數撥充自第四年起將涸出田畝陸續放墾升科賦稅並就沿河受益田畝酌收附稅一起抵支所需原餉即可減半撥給自第七年起涸出田畝與受益田畝愈多所收賦稅及附稅其數足以相抵原餉即可全數停撥惟開辦之初需用較繁非籌集鉅款不足以資應付應請以淮河流域調查所得公地無論已墾未墾分別升科變價同時並請發行淮河有息地價券專備將來人民承購與地及涸出田畝之用不但不抑如此則鉅款立集二萬餘萬之大工即可着手進行同時並擬籌設銀行以便出納而利周轉至發行有息地價券暨籌設銀行辦法另附說明書恭呈　察閱若所撥兵餉由十師而增至十五師二十五師則竣工年限即可由十年而縮為七年五年一氣呵成大段巨舉詳加籌度厥有十便茲臚陳為　鈞座揚攉陳之淮導一事裁兵一事分途辦理悉需鉅帑今合并為一即導淮即裁兵即裁兵即導淮以兩大鉅案并為一起銜接辦理可以減省無數曲節非徒省費而且省事其便一導淮而不裁兵則累十萬之人工臨時何從募集裁兵而不導淮則累十萬之卒伍會猝何處安施今恰有導淮一事以為裁兵之尾閭又適有裁兵一事以為導淮之促進天緣湊泊彼此相成其便二就使導淮不患無人工而烏合散沙先須費幾許之編練習方可成工隊規模就使裁兵不患無安插而水陸運輸分程按站先須費幾許料量方可達目的地域今以現成之師團改簡單之工役命令一下編制立成分頭赴工朝發夕至其便三　（未完）

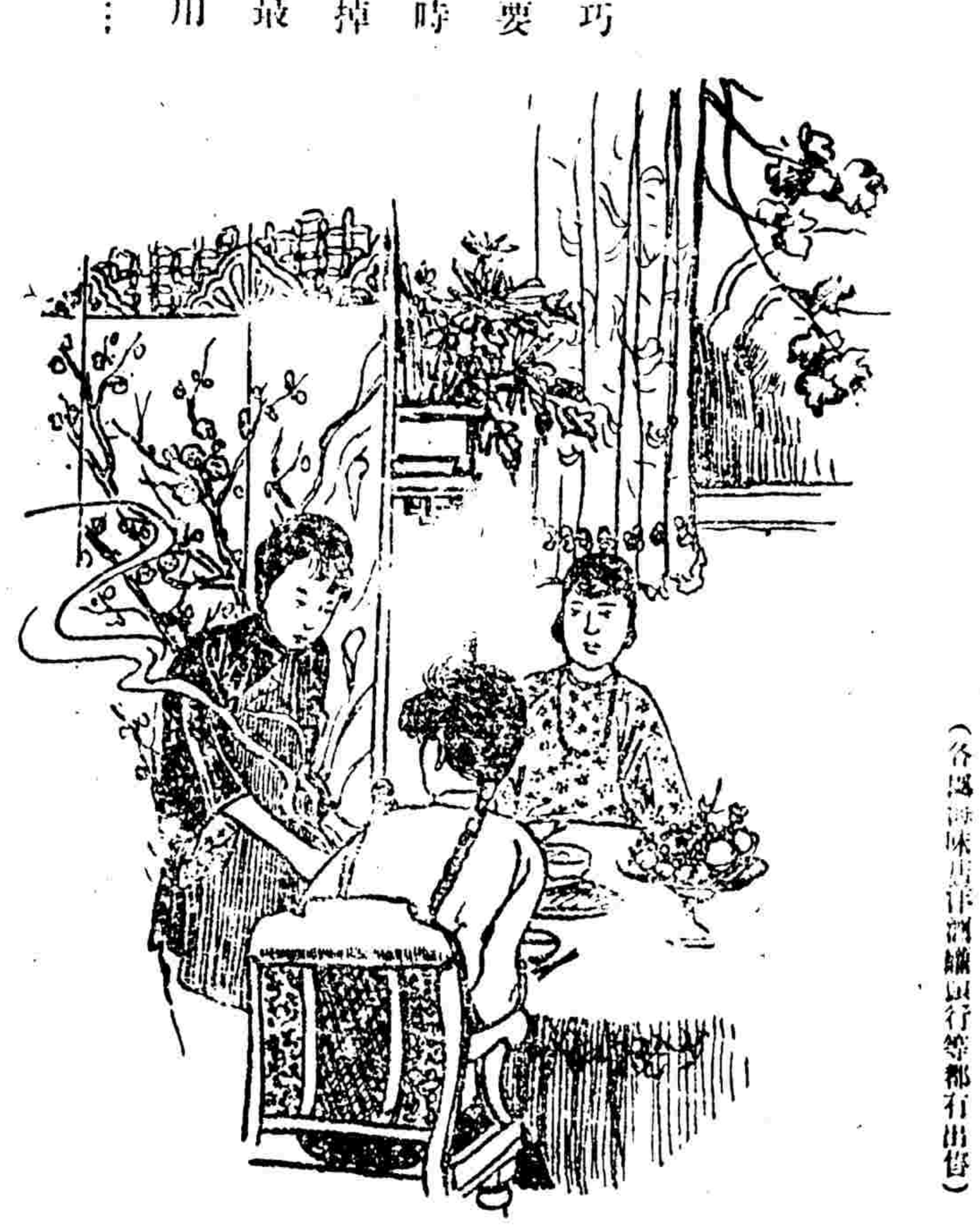

每飯不忘

王家奶々家裡的女僕很乖巧，能夠曉得主婦的心，不要說別的事，就是天々用飯時，他從來沒有在菜肴中忘掉過「味の素」。他知道主婦最考究菜肴的味；而在留客用飯時，尤其要緊…………

調味精粉

味の素

（味之素）

獨殊効用

味の素不論中西葷素各菜調煮之前後若加少量更增滋味異常並長者得費時費錢廚房的要品略

一個完備兒孩

此兒從前面黃肌瘦日見沉重及試服嬰孩自己藥片始獲治愈　此藥片小兒々需藥也請觀其原函　浙江嘉善縣南貨總董陳淮珍先生來書述及此藥片甚效云　鄙人第三子四月間忽胃不消化飲食少進面黃肌瘦日見沉重請醫服藥苦無效驗幸遇中西藥房主人王君勸服貴藥局出品之自己藥片鄙人即向該房購藥乃是韋廉士醫生特製之靈藥一瓶依法服之三天之後其病即化為有飲食增進日見强健也嬰孩自己藥片乃是韋廉士醫生藥局函購每一瓶大洋六角每六瓶大洋三元郵費在內　上海江西路六十號韋廉士醫生藥局函購每一瓶大洋六角每六瓶大洋三元郵費在內

治愈瘋濕

係由韋廉士大醫生紅色補丸獲愈

此係藥丸真樣

因而西醫蔡惠芬女士竭力介紹是丸療治其他之患瘋濕者

西醫蔡惠芬女士深知瘋濕疼痛之病源在乎血液酸毒且知療治之法非驅除血中之酸毒難期絕根也是以欲治瘋濕酸痛必需補血使血液強健有力以解其酸毒也職是之故蔡女醫士自己患瘋濕骨痛以為服用最能清血使血液強健之藥必能療治之也彼已曾經親自服用天下馳名能驅除瘋濕之聖藥韋廉士大醫生紅色補丸得獲全愈矣因此丸之功力不分男女老幼者也廣州仁濟街仁濟醫學校校長蔡惠芬女醫士來信云啓者儂少時在[illegible]……

病若失飲食大進體軀肥胖精神康健對于男婦老少之患風濕者厥用之無不奏效其紅色補丸非但能治瘋濕骨痛凡亦能療治凡因血虧腦疲所起各症即如血薄氣衰諸虛百損少年斲傷胃不消化胸悶萎弱皮膚瘡癬等症均可治愈對于婦科各症尤為神效凡經售西藥者均有出售或直向上海江西路六十號韋廉士醫生藥局函購每瓶大洋一元五角每六瓶大洋八元郵費在內

謹防　凡由大瓶傾出論粒數百數打數出售之腰圓丸者斷非紅色藥非韋廉士大醫生紅色補丸也

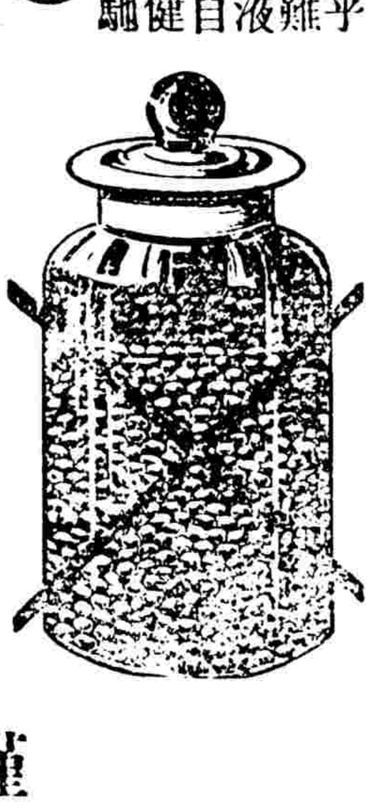

四種靈藥不效還洋

農商部註冊

乾坤益壽膏

此膏專治腎虧[illegible]

舒筋活血追風膏

此膏專治風寒濕痹右癱左瘓四肢麻木[illegible]……每張一元中張六角

除濕解癱脚氣藥水

此藥係科學化驗能殺皮膚[illegible]……每瓶六角

紅花化痞膏

此膏貼小兒痞積乳積食積肉積[illegible]……每張四角

售處　前門外大柵欄[illegible]……蘇州胡同內井十四號函購外加郵費二角空函無效濟安堂許家謹啓

介紹良醫

今有閩士元素精岐黃指下活人無數男婦老幼均[illegible]……現在北京前門外[illegible]……分文不取下午出診[illegible]……

介紹人　趙雨琴　朱寶　歐耀庚　劉竹民　（□啟）

門診上午十點至下午三點　出診下午由三點起　但遇急症不拘時刻　星期日照常應診

住址無量大人胡同中間二十一號

電話東局（二一六（院長及藥局用）三二二（事務室及夜間用））

金銀錢行市　十月二十六日

[illegible]

廿六日　明劇場

[illegible]

廿六日夜　德樓

俞贊亭　小翠花　孫玉昆　高慶奎　薛家窩　秦淮河　長坂坡

廿六日晚戲　慶園

[illegible]

廿六　第一舞台

[illegible]

敦慶
發售綢緞
呢絨嗶嘰
粗細皮貨
花素布疋

京漢鐵路管理局廣告 第二百十七號

查本路為應現在各項運輸狀況之需要起見將各貨三四五六等運價酌核分別改訂并特訂各種專價業經呈奉交通部指令照准實行除煤運津棉花牲畜皮貨雜貨以及頭二等各貨仍照原有運價核收外其餘各項均按照此次改訂價章及特訂專價辦理定於本年十一月一日一律實行特此廣告 二二二四

京綏鐵路管理局改訂第一二次通車起訖站點廣告 車字第二十三號

啟者本路局為利便旅客往來豐台包頭間起見擬將現行豐台綏遠間之第一二兩次通車改以豐台包頭為起訖站點除該兩次車在豐台綏遠間行駛仍照現定時刻開到外其第一次車在綏遠站開行定為下午一點三十二分到包頭為下午六點四十三分其第二次車在包頭站開行定為上午七點五十分到綏遠站為下午十二點二十分並將現行綏遠包頭間之第十七第十八兩次客貨車取銷定自本年十二月一日起實行除飭站遵照外合行登報廣告俾衆周知 二三二四

自衛

秋涼天氣。忽而驟風邪雨。忽而烈日亢陽。陰晴靡定。於是各類病菌。乘間而起。侵入人體。疾病發生。艾羅補腦汁。功能健腦旺血。強筋壯骨。增加抵抗力。服後身體壯健。任何病菌。不能侵襲。誠衛生家自衛之至寶。而男婦老幼必需之補品也。

補腦汁大瓶二元小瓶一元二角半

總發行所上海三馬路中法大藥房　各大藥房均有出售

京漢鐵路管理局廣告 第二百十一號

為廣告事查鐵路發售移民聯運減價票規則辦法迭經本交通部公布有案查原定係京奉京綏京漢三路為推廣加增津浦一路並京奉增加由豐台至天津軍糧城塘沽三站票價京綏加增張家口豐鎮平地泉三綏票價暨由大同起站票價合行將前次公布規則增加條文刊布俾衆週知特此廣告

附抄四路發售移民聯運減價票起訖地點票價 京奉 津浦 京漢 京綏 鐵路發售移民聯運減價票起訖地點票價（甲）津浦路 由臨城至奉天營口者每票價洋六元五角 由滕縣至奉天營口者每票價洋六元四角 由兗州至奉天營口者每票價洋六元一角 由泰安至奉天營口者每票價洋五元八角 由濟南至奉天營口者每票價洋五元四角五分 由禹城至奉天營口者每票價洋五元二角 由平原至奉天營口者每票價洋五元一角 由德州至奉天營口者每票價洋五元 由連鎮至奉天營口者每票價洋四元八角 由泊頭至奉天營口者每票價洋四元七角 由滄州至奉天營口者每票價洋四元五角 在牛莊關河凌凡由上例各站至營口之票價每票減收一元 由臨城至天津每票價洋二元五角 由滕縣至天津每票價洋二元四角 由兗州至天津每票價洋二元一角 由泰安至天津每票價洋一元八角 由濟南至天津每票價洋一元四角五分 由禹城至天津每票價洋一元二角 由平原至天津每票價洋一元一角 由德州至天津每票價洋一元 由連鎮至天津每票價洋八角 由泊頭至天津每票價洋七角 由滄州至天津每票價洋五角（乙）京奉路 由天津東站軍糧城塘沽至奉天或營口者每票價洋四元正 在牛莊開河凌至營口之票價每票減為三元 其減價期間由路局臨時通告 由大凌河站至奉天者每票價洋一元四角 由豐台至奉天或營口者每票價洋七元 由豐台每票價洋八元（丙）京漢路 由鄭州至豐台或廣安門每票價洋七元 由新鄉站至豐台或廣安門每票價洋六元 由彰德站至豐台或廣安門每票價洋五元 由保定站至豐台或廣安門每票價洋四元 由石家莊站至豐台或廣安門每票價洋三元五角 由保定站至豐台或廣安門每票價洋二元 由長辛店至豐台或廣安門西直門每票價洋一元五角 由長辛店至豐台或廣安門西直門每票價洋一角（丁）京綏路 由豐台廣安門西直門至平地泉者每票價洋三元五角 由豐台廣安門西直門至張家口者每票價洋一元正 由豐台廣安門西直門至綏遠者每票價洋四元正 由豐台廣安門西直門至包頭者每票價洋五元正 由大同至綏遠者每票價洋一元正 由大同至包頭者每票價洋三元正 由大同至張家口豐鎮平地泉三站仍按普通三等票價核收 二〇二四

提倡國貨

天津造胰公司

自製各種胰皂

雙十香皂　百花香皂　蘭花香皂　桂花香皂　雪花香皂　桃花香皂　奇芳香皂　團龍香皂　樹牌香皂

共和香皂　檀香香皂　紫羅蘭皂　驅蚊藥皂　消毒藥皂　鐵錨肥皂　五福條皂　雙旗方皂　單旗方皂

以上胰皂　其細無比　批發零售　價廉克己

總公司 開設天津東南城角
營業部
北京支店 前門外觀音寺中間
北京分銷處 東安市場內北頭路西
各洋貨店 各國貨店 各紙烟店 均有代售

京綏鐵路管理局改訂行車時刻廣告 車字第十九號

啟者本路為利便旅客起見將第一次通車在豐台站開行提前一點鐘接京奉由山海關至北京間之第八次客車第三第四兩次客車改以豐鎮為宿站平地泉至包頭間之第十九第廿次車改為綏遠包頭間其餘第二第五第九第十一第十八等次車時刻亦均更改第六第七第八第十等次車則仍舊行駛並定九月

京漢鐵路管理局廣告 第二百十八號

案奉交通部令開此次修訂客貨運價現因聯運手續尚未就緒應暫緩實行等因奉此合行通告前定十一月一日實行之新客貨運價無論對於本路或對於聯運各路一律暫緩實行特此廣告此佈 五二二

感謝夏膏

濟安堂許家祖傳乾坤益壽膏治婦人滑胎小產血崩等症無不奏效如神鄙人逐購一張照穴貼之不旬日間血崩即化腹下病痛已癒愈皆賴益壽膏之力茲為可稱婦科之聖寶也鄙人銘感不忘特以為報謝表謝忱 石家莊車務處 恩波騎射

主治男子腎虧夢遺滑精諸虛百損婦女經症產後諸症

售處 樂壽堂內 蘇州胡同四眼井十號

濟安堂惠丰人李賡者內人小產素小腹時常作痛因之飲食減少名醫診治多次迄未見效偶聞李君開設臟內之症李君盛稱 [illegible] 濟安堂

京綏鐵路管理局廣告 車字第九號

啟者本路現有 [illegible]

京漢鐵路擴充資產短期債券第七次抽籤還本付息廣告 第一百零九號

京漢鐵路於民國十年呈奉交通部批准并經國務會議議決發行擴充資產短期債券四百萬元原章規定每年三月十五日九月十五日各抽籤一次第一至第六各次均經按期照章舉行抽籤在案茲屆第七次抽籤之期定於本年九月十五日下午二時仍在中央公園大殿當衆舉行除已呈請交通部審計院派員蒞場監視外凡持有入場券來賓或持債券人均可來場參觀特此通告 二〇二四

少年人血氣方剛最忌飲食有激刺性或易傷脾胃之物惟服本味可可粉則無上舉之弊可且得提神補氣之功身體既得健康腦力自然充足於學業上之進益正未可限量

奉味可可粉

麥邊洋行本味可可粉分銷處

北京前門外　煤市大街榮寶恆　大蔣家胡同同益

京漢全路行車時刻並票價表

◀中華民國十三年六月一日起改訂▶

站名	第二次	第六次	第三十一次	第七十一次	第七十六次	第一百十三次	第一百十三次
漢口玉帶門	[illegible]	[illegible]	[illegible]	[illegible]	[illegible]	[illegible]	[illegible]
漢口循禮門	[illegible]	[illegible]	[illegible]	[illegible]	[illegible]	[illegible]	[illegible]
漢口大智門	[illegible]	[illegible]	[illegible]	[illegible]	[illegible]	[illegible]	[illegible]
漢口江岸	[illegible]	[illegible]	[illegible]	[illegible]	[illegible]	[illegible]	[illegible]
孝感	[illegible]	[illegible]	[illegible]	[illegible]	[illegible]	[illegible]	[illegible]
花園	[illegible]	[illegible]	[illegible]	[illegible]	[illegible]	[illegible]	[illegible]
廣水	[illegible]	[illegible]	[illegible]	[illegible]	[illegible]	[illegible]	[illegible]
新店	[illegible]	[illegible]	[illegible]	[illegible]	[illegible]	[illegible]	[illegible]
信陽州	[illegible]	[illegible]	[illegible]	[illegible]	[illegible]	[illegible]	[illegible]
駐馬店	[illegible]	[illegible]	[illegible]	[illegible]	[illegible]	[illegible]	[illegible]
郾城縣	[illegible]	[illegible]	[illegible]	[illegible]	[illegible]	[illegible]	[illegible]
許州	[illegible]	[illegible]	[illegible]	[illegible]	[illegible]	[illegible]	[illegible]
鄭州	[illegible]	[illegible]	[illegible]	[illegible]	[illegible]	[illegible]	[illegible]
黃河南岸	[illegible]	[illegible]	[illegible]	[illegible]	[illegible]	[illegible]	[illegible]
新鄉縣	[illegible]	[illegible]	[illegible]	[illegible]	[illegible]	[illegible]	[illegible]
彰德府	[illegible]	[illegible]	[illegible]	[illegible]	[illegible]	[illegible]	[illegible]
順德府	[illegible]	[illegible]	[illegible]	[illegible]	[illegible]	[illegible]	[illegible]
石家莊	[illegible]	[illegible]	[illegible]	[illegible]	[illegible]	[illegible]	[illegible]
正定府	[illegible]	[illegible]	[illegible]	[illegible]	[illegible]	[illegible]	[illegible]
保定府	[illegible]	[illegible]	[illegible]	[illegible]	[illegible]	[illegible]	[illegible]
長辛店	[illegible]	[illegible]	[illegible]	[illegible]	[illegible]	[illegible]	[illegible]
北京前門	[illegible]	[illegible]	[illegible]	[illegible]	[illegible]	[illegible]	[illegible]

站名	第一次	第五次	第三十二次	第七十二次	第七十五次	第一百十四次	第一百二十二次
北京前門	[illegible]	[illegible]	[illegible]	[illegible]	[illegible]	[illegible]	[illegible]
長辛店	[illegible]	[illegible]	[illegible]	[illegible]	[illegible]	[illegible]	[illegible]
保定府	[illegible]	[illegible]	[illegible]	[illegible]	[illegible]	[illegible]	[illegible]
正定府	[illegible]	[illegible]	[illegible]	[illegible]	[illegible]	[illegible]	[illegible]
石家莊	[illegible]	[illegible]	[illegible]	[illegible]	[illegible]	[illegible]	[illegible]
順德府	[illegible]	[illegible]	[illegible]	[illegible]	[illegible]	[illegible]	[illegible]
彰德府	[illegible]	[illegible]	[illegible]	[illegible]	[illegible]	[illegible]	[illegible]
新鄉縣	[illegible]	[illegible]	[illegible]	[illegible]	[illegible]	[illegible]	[illegible]
黃河北岸	[illegible]	[illegible]	[illegible]	[illegible]	[illegible]	[illegible]	[illegible]
鄭州	[illegible]	[illegible]	[illegible]	[illegible]	[illegible]	[illegible]	[illegible]
許州	[illegible]	[illegible]	[illegible]	[illegible]	[illegible]	[illegible]	[illegible]
郾城縣	[illegible]	[illegible]	[illegible]	[illegible]	[illegible]	[illegible]	[illegible]
駐馬店	[illegible]	[illegible]	[illegible]	[illegible]	[illegible]	[illegible]	[illegible]
信陽州	[illegible]	[illegible]	[illegible]	[illegible]	[illegible]	[illegible]	[illegible]
新店	[illegible]	[illegible]	[illegible]	[illegible]	[illegible]	[illegible]	[illegible]
廣水	[illegible]	[illegible]	[illegible]	[illegible]	[illegible]	[illegible]	[illegible]
花園	[illegible]	[illegible]	[illegible]	[illegible]	[illegible]	[illegible]	[illegible]
孝感	[illegible]	[illegible]	[illegible]	[illegible]	[illegible]	[illegible]	[illegible]
漢口江岸	[illegible]	[illegible]	[illegible]	[illegible]	[illegible]	[illegible]	[illegible]
漢口大智門	[illegible]	[illegible]	[illegible]	[illegible]	[illegible]	[illegible]	[illegible]
漢口循禮門	[illegible]	[illegible]	[illegible]	[illegible]	[illegible]	[illegible]	[illegible]
漢口玉帶門	[illegible]	[illegible]	[illegible]	[illegible]	[illegible]	[illegible]	[illegible]

往來河間府廣安門行車時刻並票價表 [illegible]

往來長辛店豐台行車時刻並票價表 [illegible]

往來北京地里行車時刻並票價表 [illegible]

往來琉璃河周口店行車時刻並票價表 [illegible]

往來高邑縣臨城行車時刻並票價表 [illegible]

往來高碑店易州行車時刻並票價表 [illegible]

▲注意● 特別快車北京漢口間每星期各開一次星期一由北京開星期四由漢口開

注意 [illegible]